工商晚報

THE KUNG SHEUNG EVENING NEWS
43, Des Voeux Road, Central HONG KONG
Cable Address 2075
P. O. Box 62

督印及承印：工商日報有限公司
地址：香港德輔道中四十三號
電話：編採部：二二七一〇二號 營業部：六五四二二號 廣告部：七二一二六號 社長室：八五九九七號 電報：九二六〇五五號

新聞紙第六三七四號
出紙壹張半售價壹毫

今日天氣：和緩東北偏北風，空曠地方，有時風勢清新，密雲。

本報今日發刊「體育專欄」出紙一張半

聯共雜誌著文抨擊 史達林七大罪狀
指其居功自大獨裁及建立個人崇拜主義

【巴黎廿五日法新社電】聯共「共黨」雜誌撰論，論及史達林誕辰八十週年紀念，公開抨擊渠所犯有各項重大錯誤，一如共黨與蘇聯政府所犯有之錯誤者然。但該雜誌頌揚史達林作爲一個領袖之各項顯著特點。據該雜誌宣稱：「在史達林事件中之悲慘事實，係甚至在犯有此等錯誤之際，渠仍深信渠係顧全共產主義之利益」。該雜誌逐點說明在蘇聯共黨機關報「眞理報」對史達林所列舉之各項指摘：㈠作爲在一九四一年所設立之國防委員會主席，史達林曾動員人民之一切能力，以對抗德國侵略者，但由於渠對判斷國家之嚴界情勢與納粹德國各項意向，犯有錯誤，以致國家受到巨大之禍害。㈡史達林曾將經由聯共與人民集體努力，所贏得之大勝利之一切功績，歸於渠本人自己。㈢對其功績所誇大之稱譽，逐漸使渠洋洋自得，與開始相信渠係絕無謬誤者。㈣由史達林所建立之「個人崇拜」，採取愈爲怪誕之形式，以致損害社會主義建設與妨礙人民之進步。㈤在外來之威脅，需要在黨內與國內臨時限制民主政治之際，史達林會使到此種臨時局勢，成爲黨與國家之一種永久性規範。渠違反列寧集體領導之原則，以致導致在黨與工業方面陷於嚴重錯誤。㈥由於宣佈在建立社會主義期間，加強階級鬥爭之謬誤理想之故，史達林曾設法辯明「貝利亞集團」所執行之羣衆鎮壓行動，係屬正當。㈦渠強人接受「個人崇拜」之思想，以致阻止馬列理論之發展與竄改歷史。該「共黨」雜誌在提出一連串指摘之後，並解釋在中央委員會內部之「列寧派核心」（包括現任總理克魯曉夫），何故在史達林生前未有表現其手段。據該雜誌宣稱：「該等如欲設法起而反對史達林之人士，不會獲得人民之支持。由於攻擊史達林，人民當時會認爲彼等係攻擊黨與政府。」該雜誌並贊同克魯曉夫對於證實「個人崇拜」所採取之行動。據稱：「此係需要莫大勇氣之一項複雜行動，黨方深知敵人將設法利用對各項錯誤之抨擊，以達其本身之各項目的。但當時需要做到此舉，而黨的行動係屬正確。」

尼赫魯促印人長期戒備 防中共不斷威脅
縱使邊境糾紛解決亦不能鬆懈

【阿拉哈巴德廿五日法新社電】印度總理尼赫魯本日在此間告知一次民衆大會，謂：美國艾森豪總統在其所訪問之國家會受到盛大之歡迎，因世界人民均視其爲一個和平使者。尼赫魯謂世界深知祗有兩個國家能建立和平，即美國與蘇聯是也。在長期「間之後，該兩個國家「經已考慮互相接近」。渠並謂如果此兩個國家，對其任務獲得成功，則整個世界之面目將爲之改觀。印度將必從旁協助。據尼赫魯較早在其演詞中論及中共與印度之邊境爭執稱：印度人民，甚至在解決該項爭端之後，亦將需要嚴爲戒備。無論在目前可能做到何項事情，此殆係將使到彼等繼續面對一「長久時間之」一項巨大與危險問題。尼赫魯并謂過去數千年，并未有來自印度北邊之若何危險。此係一條死寂之邊界，并無人予以理會。但現時經已引起一種新的局勢。據尼赫魯宣稱：「余希望該項爭執獲致一項解決辦法，但吾人甚至在解決該項爭執之後，亦將需要戒備。」渠并謂若干人士曾向其批評，指其并不派遣軍隊前往邊界，俾驅逐侵略者。據稱：「余可明告君等，吾人并不畏懼任何入侵，亦無恐懼之心理，但此係一項眼光遠大之問題。」

【新德里廿五日法新社電】今日此間可靠人士稱：印度及印尼兩政府對彼等與中共之交惡問題，從外交途徑上作密切之接觸。此間觀察家對中共目犯兩個東南亞大國之行動，感覺驚異。彼等指出中共之態度，只有疏遠各亞洲及東南亞國家。但一部份觀察家認爲中共之保證態度，目前在影響較小之國家。印總理尼赫魯在數天內將有機會與駐中共大使巴特斯沙拉第會商，及獲得中共態度之新消息。印駐中共大使係奉召回國者。

【印度‧阿拉哈巴德廿五日合衆國際社電】據印度總理尼赫魯本日宣稱：與中共所引起邊境問題之任何解決辦法，將不致影響印度之主權或完整。尼赫魯在其故鄉告知數千人之集會，謂雖則有可能與中共獲致一項協議，但邊境問題在將來長久時間將成爲一項危險問題。渠謂印度人民將需要保持戒備。渠謂印度人民曾決次對其抨擊，指渠未有派兵開往邊境俾將中共軍隊驅逐。據稱：「吾人並不害怕中共，吾人亦不畏懼彼等，但此係一項遠大眼光之問題。」渠向其聽衆保證邊境將獲得適當之保護。

蔣總統重申尊重憲法

蔣總統十二月廿三日向光復大陸設計研究委員會第六屆全體委員會致詞時，重申憲法的重要，總統說，我們現行政治是全民的政治，我們必須尊重憲法（中央社）

老克函覆英美法三國 同意在巴黎開高峯會
但建議日期改爲廿七 西方可能再提在五月中舉行

【巴黎廿五日法新社電】蘇聯總理克魯曉夫之接納西方邀請，出席巴黎高峯會議（一連串會議之首次），今夕獲得巴黎方面之歡迎，一如其他西方首都。在致麥美倫首相、戴高樂總統及艾森豪總統之一函中，西方領袖祗限於邀請出席會議，而未提及引起爭論之任何問題，並交由彼等駐莫斯科之大使與蘇外長葛羅米柯商談之時，用口頭解釋。克魯曉夫亦依照此同一方法，及在其覆函中限于接納該在巴黎開會之建議及同意其本身所建議之一連串會議之原則。其唯一之保留爲四月廿七日之開會日期。但西方不感驚異，因西方領袖在起草之時，已認爲克魯曉夫在莫斯科舉行之五月勞動節慶祝典禮時，不能出席。史達林在生時，每逢此日必出現民衆之前。但日期之問題產生實際情形之困難。克魯曉夫首次選擇之四月廿一日，將要戴高樂將軍延展其四月十九日赴美之行。五月四日不適合英首相麥美倫，因渠在五月……

義王子對伊朗廢后 突取消聖誕節約會

【瑞士‧聖摩立茲城廿五日美聯社電】伊朗廢后蘇拉雅之男朋友西尼王子，本日下午由羅馬用電話取消渠與蘇拉雅在假期之聖誕節約會。渠告知皇宮酒店之主人巴魯特，謂渠將不前來聖摩立茲城，直至冬季較後時間爲止。渠曾在蘇拉雅所下榻之同一層酒店樓宇，定下一層套房，俾供度聖誕節與新年之用。西尼王子未有解釋渠變更此項計劃之理由。現時亦未有若何徵象，顯示西尼經與蘇拉雅接觸。蘇拉雅與其母親一羣朋友（包括德國工業家克虜伯之後人拉特）歡度聖誕節。該卅三歲之拉特，於本週初抵達聖摩立茲城之後，立即以一大束鮮花送與蘇拉雅。

【莫斯科廿五日美聯社電】蘇聯總理克魯曉夫今日要求西方國家同意於四月廿七日以前或以後舉行高峯會議，以避免與蘇聯之莫斯科勞動節日期衝突。在其分致艾森豪總統、戴高樂總統及麥美倫首相之函中，此蘇聯領袖建議四強於四月廿一日或五月四日在巴黎集會。渠同意該會議將在巴黎舉行。此間……

東西高峯會議 因老克要改期 西方將再會商

【倫敦廿五日合衆國際社電】權威英國人士今日對克魯曉夫接納西方之邀請，出席高峯會議一事，表示歡迎。惟該等人士謂：西方盟國將須對克氏所提出之一項建議，必須在四月廿七日之後方能舉行此項會議之要求，加以研究。英國官方并未有任何正式評論。有權位之人士認爲，西方三國將在聖誕節之後，立即舉行會商，俾擬定另一個對克魯曉夫提出之會議日期。

相信此聖誕日覆函之用意，乃欲强調克氏如因出席高峯會議而致在其國之五月一日大節日缺席，則蘇聯國內將會發生分裂之可能。克氏在其一頁紙之覆信中，對於其他三國元首「認爲輪流在各國之首都內集議」之建議，表示歡迎，又謂：「吾人常以快慰，蘇聯政府唯有歡迎此一項聲明而已。」……方能最有效力之途徑中解決。蘇聯政府表示其準備在巴黎舉行此一種最高階級會議。然而，提議以四月廿七日爲此會議之日期，則蘇聯政府容有不便。關於此點，吾人將欲提議以一九六〇年四月廿一日或五月四日爲此會議之日期。蘇聯政府希望此兩個日期之一將爲美國政府及英法兩國政府所採納，而且，蘇聯政府希望此項建議不致在選擇各政府元首集會確實日期上產生任何困難。」

建議。但靈通人士預料五月四日以後舉行會議之日期，將尚須克魯曉夫提出。在倫敦方面，五月九日或五月十六日之兩個日期經已提及。克魯曉夫之覆函含有某種顯著之因素，渠接受巴黎爲會議地點，顯示莫斯科未有接納東德領袖之意見，故東德要求出席會議之事，未受到西方之注意。蘇外長葛羅米柯曾與西方大使商討四十五分鐘，現未悉其意見爲何。彼等可能討論成員及議程之問題。無論如何，西方將堅持其堅定之態度，並拒絕擴大會議之任何建議。彼等認爲出席人數少，爭論之機會亦少。關於議程，現不認爲兩方有爭論之處，西方國家表示其欲商討裁軍，包括柏林、德國及廣汎之東西關係……葛羅米柯謂法國立意提出一不干涉別國事務及援助落後國家之問題。故高峯會議將無障礙性之程序困難問題發生。但東西之立場問題仍然有遙距離。

泰王訪南越順化

泰國國王浦眉蓬與王后詩里吉，在越南四天訪問期間，曾乘往順化省觀光。圖爲泰王與中華民國總領事應懷珍握手時之情形。（泛亞社）

印尼外部發言人稱 對排華糾紛問題 未接中共新照會

【耶加達廿五日路透社電】印尼外交部發言人哈蘇諾今日稱：在最近印尼與中共之糾紛中，本政府仍未接到最近之中共照會。兩國在過去一月來，曾對印尼禁止外國商人（大部份華僑）在鄉村區經商之事，曾交換强硬之照會多項。今日中共「外長」陳毅在北平發表之照會，駁斥印尼所謂華僑干涉印尼內政之指摘，要求在印尼商討華僑之問題，並要求取銷限制中共外交人員之行動。哈蘇諾又謂：外交部在未接到該照會之前，不欲批評。

自英飛美 打破紀錄 噴射客機

【紐約廿五日美聯社電】一商業噴射機星期五日由倫敦飛抵紐約，只需六小時零廿一分，打破紀錄。汎美世界航空公司謂：此新紀錄由波音七〇七噴射機所創。此機由格林威治時間上午十一時零六分起飛，下午五時廿一分飛抵機場。此機在離水平綫二萬四千尺至二千八百尺之高空飛行，而機長謂獲得微風之幫助。日前之最高紀錄爲六小時四十五分。

菲宣佈解除禁華人入境法令

【馬尼剌廿五日合衆國際社電】菲律賓經於今天廿九名華人啓程前往台灣之後，解除政府所施行之對華人入境之禁令，此間中國大使館新聞參事黃金鴻告合衆國際社記者稱：此次遣僑，經在一種「極有秩序之情形下」進行。黃氏稱：該等華人於下午三時乘一架國泰航機動程前往台北，渠等將在該地獲得同情及善意之照顧。黃氏證實菲外交部已通知中國大使館，解除歷時四十六天之對中國旅客、商人、華籍永久居民之親屬及獲得事先安排工作之人士之入境禁令。此次遣僑及解除禁令之實施，係依據菲外長賽拉諾及中國大使段茂瀾於十二月十八日所簽署之協定者。根據該項協定，中國政府須於十二月廿八日以前將該三十一名華人送出菲律賓。惟其中兩人，今天並未在機場出現，中國大使館拒絕對兩名失蹤之華人負責，並謂：大使館「經常假定所有卅一名華人係在菲律賓當局有效看管之下……」

【台北廿五日美聯社電】廿九名由菲律賓解出境之華人，經於星期五日抵達台北松山機場，該批華人，由兩名菲律賓衛兵護送至此間，以保證途中不致發生企圖劫持事件或其他麻煩。

女醫生長途步行

巴巴拉摩爾女醫生，由蘇格蘭之愛丁堡至倫敦，作三七三哩長途旅行。圖爲該女醫生於十二月廿一日在諾丁罕郡經華克地區行進時之情形。（美聯社）

反對加政府建飛彈基地 蒙特里爾大學生

【太平洋華聯社廿五日電】蒙特里爾大學生……聖誕節在渥太華列隊巡行，抗議政府在加拿大之基地裝置帶有原子彈頭之「波馬克」式飛彈。該批學生約八十人，曾在國會山列隊巡行，在全國陣亡將士紀念碑前放置花圈，並將請願書留下與政府官員。該請願係由麥基爾大學、蒙特里爾大學與聖佐治威廉斯學院之學生與教授約一千一百人所簽名者。據該等學生請政府停止裝備帶有原子彈頭「波馬克」式飛彈之請願書宣稱：此等飛彈係一種有限度之成就，但將成爲對裁軍目的之首要步驟。

第三次大戰不怕 祇要常備 永華湯火膏

九龍各界刊登廣告者注意：本報委託旺角東樂戲院代洽

秋宰談

克宮的聖誕禮物

在昨日的聖誕節中，人人都充滿了「和平」的意念，連混世魔王的克魯曉夫也老遠地從飛機送禮物到美國給艾克的孫兒了。誰無父母，誰無兒孫，誰不想會一家人和平歡樂地過着生活？克魯曉夫也要帶着太太兒子訪問美國呢。共產黨也是人，也有人性，我們但願克魯曉夫送聖誕禮物給艾克孫兒一舉，是一種人性的流露，是人性的禮物，而不是政治的禮物。

自己歡樂別人苦

共產黨就是一切着眼於鬥爭的，而不是基於和平的，就是他們笑着臉，手上奉上禮物，都有着「鬥爭」的作用，如果你認爲他們也有人情味，那就上當了。共產黨的歡樂，是屬於他們特權階級少數人的，儘管克魯曉夫一家歡樂地遊美國，但他們統治下的人民也同樣獲得「一家歡樂」嗎？父子不相見，兄弟妻子離散，「老弱轉乎溝壑，壯者散之四方」，他們何嘗不知道，何嘗不見到？但苦是別人的，歡樂是自己的。他們叫人民「鼓足幹勁」去吃苦，而自己卻「鼓足幹勁」去歡樂。

所謂「和平共存」

正因爲人人都有着和平的意念，所以共產黨也把「和平」一詞，作爲政治鬥爭的術語，以掩飾他們的侵略和暴。如什麼「和平共存」，這多年來，共產黨叫得特別響亮。他們明知有了「階級矛盾」、「階級鬥爭」，就不會「和平共存」，明知有了「資本主義」和「共產主義」兩個相反的制度不同，而且勢成水火的相反，試問水火可以共存嗎？……說：「不同制度的國家，可以和平共存」，現在，共產主義制度，不止和自由世界的制度不同，……戰，不是「和平共存」嗎？在共存中可以和平嗎？這分明是一種謊言，他們就用這謊言來欺騙不懂邏輯的人。

艾拆穿共黨謊言

艾森豪在聖誕致詞中，特別提出了「自由中的和平」一詞，這是對的，沒有自由的和平根本沒有和平。他說：「不自由的和平只是一些苦痛的共存，作爲人類一種更苦的共存生活。」這可說是「一種在監獄或苦工營中囚犯所過的共存狀態」，也對的，共存不等於和平，畢竟一座監獄無聊、無益、毫無樂趣和無味的」。何止這樣，囚犯在監獄或苦工營中的共存生活，不是痛苦的生活嗎？而在共產黨統治下的人類生活，不正是囚犯的生活？艾氏對於克魯曉夫們的「和平共存」謊言，作了一個無情的拆穿。

「解放奴役」如何？

不過，艾氏現行政策，是否就是求取「自由中的和平」呢？過去，我們會相信這位大戰英雄會在他的「解放奴役」理想中，實現他的「自由中的和平」，而在現在，他以和魔鬼談判中求取「和平」了，他以爲魔鬼會藉談判而「解放奴役」了。前言後行對照，我們對於艾氏的政策或思想是無法解釋的。他說他在訪問十一國當中，發現每一國的人民，「他們對於自由中的和平由來已久的渴望」，這是不會錯的，但艾氏的政策，只注意到「和平」二字，而未顧到「自由」二字。艾氏在訪問中，主要是把「裁軍」說成爲「和平」的最大和唯一辦法，然果真這樣嗎？這刻許多被共產奴役的人民，並不是由於戰爭所造成的，而是由於大國們的姑息主義造成的，由於政治活動所造成的。現在，艾氏更要在談判中不適正式承認了共產黨的事實，承認了鐵幕制度不可變的事實，……由「永遠不得翻身」——這雖然有他們自己實門的責任，但作爲自由世界領導者的美國，以「解放奴役」爲職志的艾森豪，能袖手旁觀嗎？不止如此，艾氏之對共談判政策，無疑是延續了共產黨統治的壽命，增加了共產黨作惡的機會。

裁軍的錯誤概念

裁軍，事實上已談判了十多年，談判得來嗎？會議開了七百，而且，裁軍這一概念無論在共產黨組織下每一個人都是民兵，隨時可以動員，和自由世界社會的制度根本不同，而在表面說是裁軍，實質上仍是等於零的。故即使裁軍談判成功，而事實上共產黨獲得更大的便宜。我們可以預想得到，使共產黨在國際裁軍談判中，是自由世界吃虧的。……這是一個必不可免的嚴重問題。

艾氏訪遠東說

據華盛頓廿三日消息，南韓大使梁裕燦謂艾森豪可能於明年訪問遠東，包括南韓、中華民國及菲律賓等國。艾氏邀請過韓、中、菲三國元首訪問美國之後，據表示，訪問時間表尚未決定，……此事還是明年春夏季以後之事，尚未有所決定。遠東之行，問題只是美國今後對遠東政策如何。

俄同意高峯會議

莫斯科廿五日宣佈，同意西方提出明春在巴黎舉行東西高峯會議，但日期擬改爲四月廿一日或五月四日。這問題當然可由東西方面和平解決。但俄共消息報「五一」節，擬與東德商談，可見該會議前途並不樂觀。

秦中一

日本人口 不及一億

【東京二十六日合衆國際社電】統計局今日宣佈，本年十月之日本人口總數爲九千二百九十七萬，在一九五八年十月至一九五九年九月之一時期內，增加人口九十六萬人。日本在世界人口最多之國中居第五位。人口密度則居第四位。日本之男女人數爲九六與一〇〇之比。

國防部官員指出 中共積極備戰 準備再犯金馬

【台北訊】廿五日國防部軍事發言人柳鶴圖少將說：從共匪在福建、廣東地區進行大規模的攻防演習，徵集漁船組集合民兵部隊，實施軍事訓練，分別舉行軍事演習等等，這可以證明匪軍對金馬外島的威脅，始終……柳鶴圖少將說：一年來當面匪軍的資料顯示，中共積極備戰，並沒有鬆懈，隨時準備進犯金馬的企圖。換句話說，台灣海峽的局勢，仍然沒有顯著的變更。不過他接着說：國軍官兵士氣極爲高昂，戰鬥精神旺盛，同時對於外島防務已有充分的準備。這位軍事發言人指出，根據確實的情報，匪軍無論海空三方面的訓練裝備等等，都已加强或者換裝，同時舉行過若干次的聯合……說：「一年來匪軍在長江以南，粵漢路以東的兵力，和在金馬當面地區所部署的數字，與去年比較，沒有大的變化，雖然無大變化，但是有一部份已稍向前移，所以匪軍在金馬對岸的兵力是有增加。」……「國防部實金門馬祖已稍有……能發展，不容忽視」。

美國人渡聖誕 意外死亡一百餘人

【紐約廿五日法新社電】聖誕節中之美國意外死亡人數，已達到一百四十五名。一百三十八人在路上失事斃命，七人死於火。美國假期中死亡一覽表：（交通）八十一名，（火災）十二名，（各種事件）二十四名，總額：一〇七名。

訃聞

先夫周長雄先生於中華民國四十八年主曆一九五九年十二月廿五日零時三十分在瑪麗醫院息勞歸主享年五十四歲奉移萬國殯儀館治喪謹定於十二月二十六日下午三時在該館大禮堂舉行安息禮拜隨即出殯安葬薄扶林道基督教墳場謹此訃

未亡人周黃梨想 率子鶴起 女小萍 微莊 泣告

香港捷和製造廠（一九四七）有限公司
捷和鐘錶廠有限公司
捷和鋼鐵廠有限公司
捷和製銅廠有限公司
捷和（美豐號）拆船公司
香港捷和製造廠貨倉

歡迎電話詢問或蒞工展會第一街本公司攤位及陳列部參觀

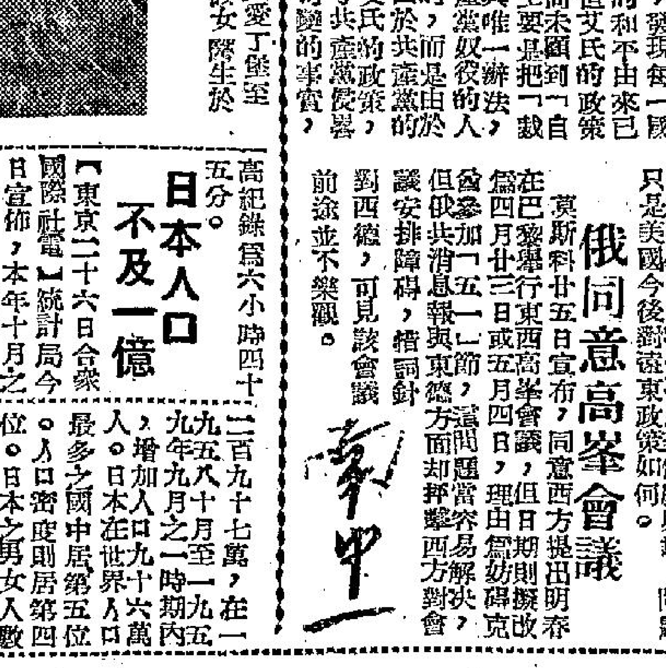

增強馬力 格外華貴 特別安全 愈加舒適

新 壹臨門汽車

構造精良故用家一致稱許！

太平洋行汽車部

中區陳列室：必打街 電話：三六八〇五‧三四一一八
九龍陳列室：漆咸道 電話：六五四五四‧六三一〇八

飲食健康

蠔豉羅蔔湯 降火除痰癧

蠔豉蘿蔔煲湯，即用白蘿蔔煲蠔豉，蠔豉煲湯，習慣多用運蘿，且又多數加入發菜豬肉，即運蘿蔔煲蠔豉發菜湯，而這味白蘿蔔煲蠔豉，大概習慣上曾少一點，惟以降火除痰而論，則這味蘿蔔湯，是清而不俗的。

蠔豉含有相當鈣和碘的食物，還有磷、鐵、蛋白、維他命A、D、鋼等營養品，與白蘿蔔配合起來，可以調整骨節，除痰降火，對肺弱痰多，碘質缺乏的大頸泡症心跳氣喘的人，是頗爲合宜的食物，對婦女火盛陰虛，易怒心跳，手腳容易震跳的，頗爲有益，平常也是一味男女老少的維他命A、D蛋白碘鐵鈣磷鋼都有而補益的食物，它所含有的維他命A，只是比較紅蘿蔔更少，而鈣質則多於紅蘿蔔。故如果要增加較多的維他命A，使發育骨節和調整肌膚，則又用紅蘿蔔煲這味湯爲較好了，可是清淡，除痰下氣降火，婦女易怒暴躁的，則以這味爲宜。

氣逆痰多 不妨多飲

有些人，終年喉頭像有很不易吐出的痰涎黏着，用力吐之不出，不吐又不快，這除了鼻黏膜慢性病所分泌影响之外，則多是慢性的喉頭炎，氣管炎，和扁桃腺炎，這種人，不能食刺激補品，也不能食寒涼之物，煮熟生吃瓜之後，痰涎會少一些，但不吃藥則一樣如故，尤其是好食煙的人和好飲酒的人容易感覺喉痰黏滯不安，欲咳不咳，欲吐不吐，這種人，最好是多飲這味白蘿蔔煲蠔豉湯，多食是可以化痰的。

又有很多婦女，尤其是四十餘歲更年期之後，因生理的變化，很容易動肝火，駡人，生氣哭泣，氣頂手震，心跳頭暈，這不是欠缺碘或甲狀腺分泌不平衡的過度分泌病，即是更年期的性質爾蒙分泌欠缺的影响，除了請醫生服對症的藥物外，也應及時多食這味蠔豉蘿蔔湯，不論有更年期婦女暴躁和甲狀腺腫大頸泡趨勢的氣逆不安，都可多食常食。

氣癧消瘦 喉病常食

不論年齡，凡覺有心悸不安，消化不良，刺激之後，不獨心跳失眠，而尚覺股間或頸之左右有成粒之核漲大，按之不痛，不紅，如果在心平氣靜，生活安祥時帮之不覺，正如來去無踪的，這我們普通叫氣瘰，此類人平時多消瘦，易怒，所謂易動肝火，則最好是多飲此湯。

無論男女老少，喉嚨很容易生病，很怕熱氣食物，稍一不留神，則生傷風咳嗽，喉嚨腫脹，甚至發熱，雖不發熱，也好像很多痰涎，食物不便，精神不安，這種人，除了急性喉痛發熱，要延醫服藥消標之外，平時當然不能隨意食辛辣刺激品，過於油膩，少食甜品，每食物後必須漱口，晚間睡眠前也要漱口和飲稀鹽水，平時宜使大便流暢，因天時冷暖增減衣服，努力作適宜運動，促進消化之外，最宜多食白蘿蔔和這味蠔豉蘿蔔湯。

陳鐘示

望遠鏡 分頭微鏡

繁榮讚

今聖歎

辛亥革命，公安改了公曆紀元，實則西正的歲首，是辛亥年——西元一九一一年的十月十日。爲了方便計算，次年一九一二年之元旦爲民國元年。國民政府頒布了行陽曆，可是我們不似日本之工業化現代化，我們百姓的假期還是在陰曆，所以陽曆年只是機關學校放假之年，而眞正過年，還是過的所謂農曆。

香港的陽曆年，越來越被人重視了，這並非因爲香港凡事進步，實在還是因爲聖誕到陽曆年後的學校長假期，再加上工廠和公司寫字樓的公私假期，使得香港人不得不漸漸注重聖誕和陽曆年，而陰曆年仍然非常之正式，非常之重要。

過聖誕在香港向來而親，而以今年爲最繁榮。按前天報紙的大界統計，本港這一次聖誕節，花費大約二千萬港元，對於一個不到四百萬人口的都市，這數字是非常之驚人的：在報對此也有報導，說生意各方面都大大的繁榮。但小小體者的我，却又不免懷疑了。一個城市之中，富者不說，大多數的平民階級，亦即工人階級和公務人員階級，都能在中環、北角、銅鑼灣、旺角、尖沙咀擠得水洩不通，添購新衣，至少買一對新鞋，互相酬酢，你送我聖誕咭，我送你聖誕禮，而且各人選擇各人的新花樣，各人投射親友以力所能及的禮品，這是不是新社會的男女工人階級，和公務人員階級所能辦到的？當然「左迷」又會笑我了，他們會說：「這是無意義的消耗，是浪費！」我可以離譜地告訴你：「吃飯睡覺，生兒育女，人生一切，都是浪費！生活的本身就是消費！」

從聖誕前，到未來的元旦，香港人在大量消費；元且以後，等待着一次更大的消費——中國年的大過年。「左謎」仁兄常常粉飾莫斯科與北平的「繁榮」，或者上海的「繁榮」。現在我想用常識而不用他們所反對的資本主義的經濟學原理來爲「繁榮」下一個定義：「繁榮」，就是人人能按日按週按月按年賺到錢，而且有儲蓄花去他們所賺的錢，在花去了以後，錢仍將在明日、下週、下月、明年再滾回來。這樣人和花出的大流通現象，就是工商業的繁榮。」對於這個繁榮定義，即算是社會主義立場的經濟學家，也不會反對吧？所能取回的，應當是中共邪教式的「悍恐有罪」的「學者」的對於生活的否認——他們咬着牙關，否認了人性，否認了現實的生活。他們難道不想換一雙新皮鞋麼？他們想，但口中說不當要，親爲的還可以穿兩年：他們難道不想吃糖菓麼？他們想，但他們必須按照受訓的講義上的教訓，假裝誠懇地說：「爲了國家的建設，吃糖菓是違法的。」他們男人難道不想抱着健康的妻子結吻麼？他們女人難道不想摟住強健的丈夫親熱麼？過除夕麼？他們當然想，可是沒有肉食，沒有蔬綠菜，沒有油類的食物，是不會給一個女人或一個男人健康的，因此在疲憊之餘，在只有四小時樂苦的睡眠時間，他們的性慾減退了。這些都是從唯物史觀立論，一點也不唯心。人生並不只是欣賞國務總理的三萬元的貂皮大衣領，人生也並不止於供奉「毛主席」和「領導上的人」天天過年，晚晚過除夕。繁榮的本身是大多數人——當然最好是全體都擁有去買新衣新鞋，購[illegible]，擠糖菓，以致吃不下滿桌的雞鴨魚肉。

晚翠

領得補薪要來做乜？（上）

怪論

夏灣月

打皇家工之人，近來個個運子啱咁面口笑，因爲人人有補薪可領，王老五補得最多，一年撈到晚，雖然話坐到條褲起痕，但無論有一筆飛來橫財，都咪話唔過癮也。

何以我話呢筆係橫財？本來呢，凡係打工攞番來之錢，都係血汗之資，文文錢咬開有血者，唔算係橫財。不費吹灰之力而得番來之錢，然後算係橫財也。不過打工仔而有補薪，在此特殊情形下，所以話呢一筆補薪係橫財亦無不可。

擠住呢筆橫財之人，要來做乜？好多打皇家工之人，都有一番計劃，以我之老友來計，多仔公都準備造番套新衫俾老婆仔女過年，花仔良想自己整番套正斗西裝，姐仔憑想話買架「錢七」過吓車主癮，最巴閉係肥仔江，佢曰：「呢次都要報仇咁報矣，一於嘆死佢，擠住呢份橫財，跳舞跳到破爲止，睇嘴有邊位小姐可以直落之，於幾大就幾大，最多留番多少錢打針。」

照咁講，凡有補薪橫財之人，皆已有一個開支計劃矣，但我則建議各位擠住補薪之人，不宜急於使清用光，各位如果相信我唔係發表怪論，則可以參考吓我提出之意見也。

第一，如果話想造番套正斗西裝，或者同老婆仔女造作新衫，我以爲最好暫時「屙住」，點解呢？因爲現在四方八面有「限銷」之聲，而香港政府又有乜街去頂住人地限銷，將來一限之下，香港紡織布廠、製衣廠、毛織廠，一定作到冇都有，大批出產唔銷得，有貨而冇銷路，凍結住本錢，一定唔得者，到時，各廠必競跳樓貨，可能賣到斗另十碼花布，兩毫子一尺純羊毛絨，眞係豆腐咁價錢，滿灘筵席咁味道，斯時也，買一個八毫子花布，全家大細都有新衫着矣，所以擠住補薪之人，切勿搶搶，留以有待，則個筆補薪，十分大用矣。

至於話買架老爺車，過吓車主癮，更唔化算，因爲現在考牌比以前困難，新規例要筆試，亦有一種人，好多人認爲讀書時候，考試已經怕咗，聽見話筆試已經腳軟，提起「考試」兩個字就反胃，要考筆試，怕嗰慘過考功名，勢係假假哋，將來領牌之人必減少，於是影響到新車滯市，車行爲爭生意計，必定實行分期付款，以供會買一架汽車，分七十五年供完，每月供十元，你買一部新車，可以供會供到孫個代。到時，先交五十元，即可揸住一部新車，唔憂有新車可買，不必嗟嘆「錢七」，隨時有被拖去生劏之險也。有補薪可領之人，手上揸住一千八百，用途正多，何必要買老爺車乎！

至於話領得補薪，要去「報仇」，跳舞跳到破咁交關，亦係唔化算者。各位想吓，以前舞廳過處話有收幾毛子一個鐘者，兩三個老友，揸住張紅底去到，仍然好似坐在冷氣機底下，爽到唔恨也，但現在則不然，幾毛即有交易，所以我預計將來，必有達到斗另一個鐘之日，個陣時，有三兩元身家已經可以跳到破矣，既然舞廳有咁嘅大趨勢，則何必現在去跳舞，好多打皇家工之老友曰：「既然造新衫同埋買車都屬住呢，跳舞又話遲吓至跳更爲化算，咁揸住份補薪要來做乜？」我講到處，嗰唔夠鐘，明日再教你可也。

愛晚樓小品

皇帝夢

迦陵

一個其貌不揚，年逾半百之美籍男子，自稱爲「世界皇帝」，日前乘機抵港，頭戴金紙皇冠，其所至之地，即認爲是其版土，惟彼抵港時無人在機場迎迓，其荒唐之皇帝夢及其怪異行徑，洵屬可憐可笑也。

稱孤道寡太荒唐，跋涉周遊到四方；
頭戴金冠原廢品，身纏港地着奇裝；
無聊自命人間主，試問何來世上皇；
宮殿朝臣全冇影，一場春夢水汪汪。

名女日記

道人夜訪

阿狗

佢朗聲曰：「乜話？仔女係大家嘅，點能話埋我一個人？你做老豆爲老不尊，俾仔女有樣學樣，學壞晒，重好講，你究竟想乜？」

我知道像老婆咁樣之人，同佢講，簡直晒氣，倒不如唔出聲，等阿仔邏吓激到佢跳舞時，用來報復佢重好。

正欲上床瞓覺之際，門鈴大响，阿四姐急急走去應門，瞄瞄吓邊個。有耐，佢走返來對我講，話有客搵我。我問及訪客姓乜？四姐話咗出來，令到我連忙打個突，因爲來者乃道人也，而道人早上幾日，重喺內地勞動中，而面色亦黑咗好多。隨後，我拉住佢行到大廳一張梳化椅側邊，請佢坐下去，一面又叫四姐沖茶。

佢望住我，一味笑，但有話講。我搶先問曰：「道人，呢排近況如何？在祖國有何活動？我在報紙上經常拜讀到閣下之文章，知道你好得意？」道人用半鹹半淡之廣東話答曰：「摡就有份，得意就有份。你睇吓我塊面，你就知道我得意還是失意矣，重使講。」

當然，我早已知道道人因爲在香港擔了板，所以被調返內地勞動，從頭學習學習。但係我唔知道佢瞞住會在勞動期間，突然返回香港。于是，我乃用旁敲側擊之方法，追查呢件事之眞相。我曰：「喂，咁樣，唔係拜？昨日我重想寫番封信問候吓你，誰料你今日已經返咗來，眞係估唔到。」佢曰：「謝謝你！但係，這次我突然同港，實在連我本人亦想唔到有咁快到。」我曰：「既然咁樣，究竟爲乜嘢？」佢曰：「嗯，呢件事係咁樣嘅，嗱，正如你知道嗰，我呢次返入內地，當然唔係我心甘情願者，而係奉命行事者。當我一返去內地時，就有日程係東奔西走，甚至窮鄉僻壤，亦要去走一趟，從下月起，將披露[illegible]，同時，佢地又叫我馬上返回香港，計清楚所有來往數目，及閱清一切手續。當我接到通知時，馬上把情形報告佈組織知，佢中請返港。後來，佢地俾咗十日假我，叫我在十日內擺安一切事務，依時返回內地。咁樣，我在香港過年矣，眞估唔到。」（三）

艷事奇聞錄

歷盡滄桑一美人（上）

桃蹊 文

姬絲汀是法國少女，由於出身在中等家庭，所以幼年時她的環境還不錯，但是後來她的母親死了，她的父親也因爲在失業與喪偶的雙重打擊下，心情極壞，染上了酗酒毛病，他在每一天之中祇知道飲酒消愁，對於別的事是一點也不理，甚至於家中沒有了麵包，他也仍然是完全不加理會，結果，姬絲汀的生活便陷入了絕境，在這個期間，她爲了生活，也是爲了心情苦悶，在外邊結識了一個名叫鮑肯的青年，他們兩人，一見鍾情，以後，便一直是如膠似漆的黏在一起，於是，她便與鮑肯同居下來，事實上，鮑肯是一個放蕩子弟，平日祇知吃喝玩樂，根本不務正業，到了與姬絲汀同居下來以後，生活便大成問題，在另外一方面，他對於姬絲汀根本也不是有眞正的愛情存在，由始至終，他不過是抱着玩弄的思想，現在，她與他同居了幾個月，對於她身上的秘密，早已經不再感到新奇了，再加上生活困難，他便動了要在她的身上弄一筆錢的念頭，一天，他從外面歸來，興緻極佳的對姬絲汀說：「姬絲汀，今天晚上，有一個朋友要請我們去吃飯，飯後，再招待我們到巴黎的影院去參觀芭蕾舞劇。」姬絲汀是一個沒有見過世面的少女，再加上這幾個月來過的是艱難困苦的日子，她又怎麼能不欣喜若狂呢，他歡歡喜喜的找出一件衣服，特別裝扮得平貼貼的，到了晚上，兩個人這便到外面去了，他們第一步先到餐廳去，在那裏他見到一對年老的夫婦，他們在見到了姬絲汀之後，對她笑嘻嘻，好像是非常歡喜地一般，他們先招待她吃飯，後來又請她去看戲，到了散戲的時候，他們又對鮑肯說：「鮑肯，姬絲汀小姐是太得人歡喜了，我們很想能夠把她請到我們的家中來住幾天，不知你的意思怎樣？」鮑肯聽了便對姬絲汀說：「既然他們是一番好意，你就隨他們去住幾天好了。」姬絲汀不知道這是詭計，心中仍然關懷着她的丈夫鮑肯的生活，她說：「我去了你怎麼辦呢？」鮑肯說：「你眞傻，難道說你以爲我獨自一個人在家中便會餓死嗎？你放心好了，是絕對不會有這種事的。」結果，在他們雙方面的甜言蜜語中，姬絲汀離開了丈夫，跟隨那一對老夫婦到了他們的家中去，她一到那邊，便發覺到情形有點不對，原因是他們的家中女孩子是太多了，她問：「爲甚麼你們的家中，會有這麼多的女人？」那對老夫婦說：「這些人都是我的姪女與外甥，你可以好好的和他們相處的。」但是，在姬絲汀的印象中，這些人的態度却總是古古怪怪的，果然過了不久，這一對老夫婦便露出了一副猙獰的面目，對她說：「外邊有一個紳士要見你。」（未完）

趣人趣事

彭鵬直敢作敢爲

漱棠

清代名將彭鵬直，爲人剛介嚴毅，表面似爲一鐵石心腸之男子，而實際上却甚多情。彭鵬直青年時，溫文爾雅，姿貌風流，嘗與鄰居有女梅仙小姐相戀，梅仙小姐甚喜彭鵬直之爲人，誓與之同諧白首。但因此後彭鵬直之家庭環境，致有情人不能成眷屬，此刊得終身大恨，誓種梅花十萬樹以報梅仙小姐。

當彭鵬直任欽差時，某歲適職安徽巡撫，當時，李鴻章之親戚王某，侍勢横行，地方官均不敢過問。一日，王某將一鄉民之妻子强搶而去，鄉民乃投訴於彭鵬直，彭鵬直乃詰問其是否强搶鄉民之妻子？王某自恃勢盛，直認曰：「然！」彭鵬直大怒，立即不再詢問，而令左右將之施以皆刑無數。不久，撫慰來請見，替王某求情，彭鵬直一面延見撫藩，而另一面却暗將王某斬首示衆。

又彭鵬直在巡撫安徽時，因石門鄉乃往來安徽之孔道，故清廷特設一水師「管帶」把守此地。一夕曾過石門鄉一茶寮小憩，彭鵬直換上便衣至茶寮中有雷場，每夜有人說書，鄉人咸多往聽。茶寮正中一座，乃管帶恃勢特據之席位，他人不敢坐，但彭鵬直却不理，獨自據坐其席。不久，兩馬弁擁護管帶至，管帶見彭鵬直衣服襤褸，類似村叟，而竟敢據坐其席，乃大怒叱曰：「何物村夫，大膽據吾座位！」彭鵬直至此不識老爺，只好無言離去，坐客莫不爲彭鵬直捏一把冷汗。不久，彭鵬直即召管帶至，管帶見坐上之人，乃即剛才所怒叱之村夫，不禁面如土色，剛才作威作福之氣燄頓消。彭鵬直怒叱曰：「爾何恃勢作威作福至此耶？」立命左右斬之，鄉人聞之，咸稱彭鵬直快人快事。

科學新知

赤足走路並無益處

我秀

一位足部專家針對一般人的錯誤看法，以爲赤腳行路，可以改進足部的健康。美國藥府足疾專家協會秘書艾保羅賓說：不穿鞋走路或者只適宜在沒有不平坦的大路或行人路走路，這些地方走路時的步伐，壓力分配整個腳上，是健康的事，但是在現代文明的國家，只有堅硬路面的路可走，腳的壓力爲足部的同一部位所接受，結果感受痛苦的腳底部位，逐漸促發生或多或少的嚴重問題，他指出在都市裏穿一雙最壞的鞋子，總比較赤足爲好，因爲穿鞋走路，能把壓力分配在整個腳上，不過在人夏季赤足在天然的路面上行走則無礙。

海草預防胃潰瘍

倫敦醫院研究基金會生物化學實驗所長侯克博士透露說：同一種海草提煉的藥，給動物餵食後，顯然發生制止胃房的消化素活動的作用，阻止胃潰瘍的發展，這種可預防胃潰瘍的藥，用百分之六十至七十的乾海草煉成，唯一的缺點是難溶於水，因此服用時要飲大量的水。

福伯

雷前田作

待救者衆

生飯集

七盤八碗十五個菜

阿木

前幾天，曾談及關於中共「節約糧食」之四法，今日，始知本人之愚想，眞正不如「共產同志」前進了。中共的造謠者，大概正在竊笑「落伍」之本人吧！因爲，我所例舉的四個「節約糧食」辦法，在中共來看，又已經是「浪費」的了。

像巴黎的時裝式樣層出不窮一樣，中共的「節約」方法也層出不窮。而且，越來越適合「社會主義」的原則。不過同樣的，也越來越不適合人們的肚子。

最新的節約辦法是甚麼呢？吃野草！將野菜多樣化地來吃，則旣「省糧食」，又可「省錢」。

這個新辦法，中共看來是又要在整個大陸推廣的了。在十一月廿三日的「山西日報」上，就已經向山西全省作推廣了。由於這張報紙是被禁止出口的，所以到港也遲了些，到本人讀到時，已經破舊不堪了。但報紙雖然破舊，字體却還可以看得清，那就是說，這張報紙上清清楚楚地寫着：「晉南專區聞喜縣東鎮人民公社[illegible]管理區——吃了以野菜爲主的七盤八碗十五個菜」——聽數目，眞了不得！「七盤八碗十五個菜」！但是，却不是雞魚鴨肉，而是，「以野菜爲主」，哀哉！人民公社的食堂有十五樣菜吃，這是前所未有的共產主義！此間有的共產主義者，何不拿來作頭條標題？以證明大陸人民在人民公社中正過着「前所未有的好生活」？那個甚麼「女作家」，最近又在說「人民公社是解決飢餓的最好辦法」，她是不是知道吃野菜是不要人民公社也辦得到的？

吃野菜的「好處」，據該報稱：「十五樣菜祇化了三角七分錢（人民幣），既省糧食？又省錢。」如所週知，中共是實施「人民公社吃飯不要錢」的，可以給農民吃得少和吃得壞，省下的錢當然又到中共的腰包中去了。馬克思若在地下有知，當將共產教主的位置讓給中共也！

這十五樣菜，所費既如此之微，有沒有油水，自然可以知道。菜的名式，該報並未詳細列出，莫非是尙有羞恥之心？不敢將「清炒青菜」、「水蒸蒲公英」、「紅燒榆樹葉」之類的名寫出來了？十五樣之多，我們「不幸」生活在「黑地獄」（中共之語）中的人，但是想都想不出有那麼多的野菜可以當餸的呢！此所以人民公社之爲「天堂」也。

夜香江

聖誕節到處狂歡 銷費數字增加

各酒樓夜總會老板笑逐顏開 連日假期人們銷費將再增加

昨天聖誕，是小孩子的世界，在燈紅酒綠的夜城裏，突然多了很多童子舞伴，很多人都讓給小孩子盡情快活，由於他們跳起舞來是一派天眞活潑。也由於前晚平安夜裏的成年玩賦了，讓孩子們歡樂一番，也是一項賞心樂事。

在這幾天，連續都是假期，過完幾天，新年又快來臨，各夜總會又實手籌備除夕狂歡舞會，所以目前的輝煌佈置將延續到明年。

今年聖誕期間各種表演節目都是新登場的，照過去沒有節令，一個節目的表演普通的也能夠維持了四個星期，這次有聖誕，亦有新年，這一羣新的表演節目可能維持多幾個星期。

今年香港的人心好像寬敞了許多，一九五九年的香港商業貿易好轉，公務人員加薪，工廠工友的工資提高，金融在市甚爲活躍，銀根不緊，人們的心境就大不相同。一夜之間，大的夜總會生意打破萬元大關，普通的也接近萬元，很多除吃聖誕餐之外，還大吃特製燒火雞，這是說明香港人以食爲先，祇要手頭有錢，一定大快朶頤。今年香港人在聖誕期中比諸去年的銷費可能是增加了三份之一，難怪今天各大酒家的老板都笑逐顏開了。

最大場面的宴會 翠閣規劃新佈置

中華百貨公司樓上的翠閣，經過改裝，將一個大天井闢出一幅巨大的場地，今後仍然租與寶翠閣，該閣與建國同出一系，故今後寶翠閣的業務，就是最使人注目的事。

這一場地最宏偉的而積廣闊，全座佈有四條柱，四柱的中間便成一個十分宏敞和平正的大舞池，聰艷的裝飾將是關時代的設計，聘請香港最有名的大廚師負任廚政，以正式西餐爲主。

晚間可能開設最大規模最高尙的夜總會，亦可能成爲全港最講究表演的場地，晚餐可擺生日壽宴，設計人的心目中希望成爲另具風格的消遣場所。翠閣地點適中，最適宜午餐及下午西茶，晚間設夜總會亦甚合理想，惟舉市茶餐是否經營則需要再看形勢，此號一出，勢將雄視一切。

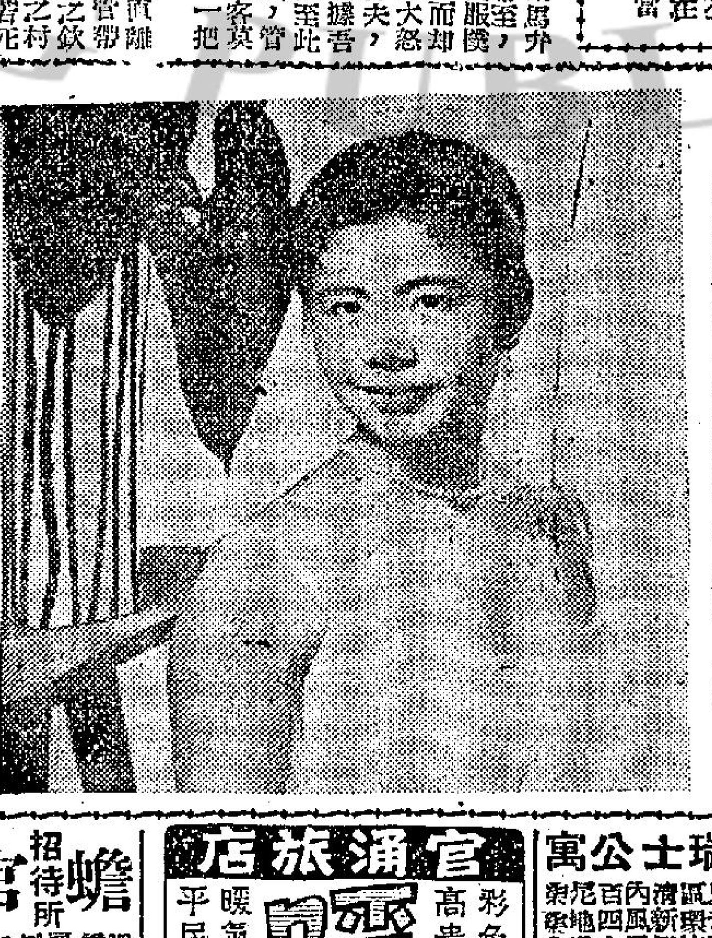

長駐雲華獻唱的美麗歌星陳碧茜小姐

港九各場合狂歡終夜 擠爆了夜總會

蓓蕾 沈良祝聖誕快樂

昨夜港九夜總會，都在狂歡狀態中渡過，每家夜總會，都有化裝節目，其中亦有很多加插表演，以增加熱鬧氣氛，樂隊與歌星，昨前兩晚特別賣力，在漫舞狂歌中，渡過了聖誕，港九人士，不少都到夜總會去消磨此兩三天假期的。

平安夜，聖靈夜都過去了，港九及郊外卅餘家夜總會，約畧估計平均每家可容遊客三百名，每人花耗於夜總會者，相信起碼有卅元之數，香港人消費力之强，於此可見，而在過去兩天晚上，每家夜總會，都宣告滿座，已經達致普遍程度亦可斷言。

在香留酒樓渡聖誕，聽蓓蕾唱歌，蓓蕾豔麗，歌喉動聽，當乎搖擺舞之際，不禁爲之加倍魂消魄蕩，耳畔總到蓓蕾歌聲，此夜也甚歡若狂，沈良走前來打招呼，互祝聖誕快樂。

人物動態

林健剛黎輝侯喜迎客 藍天建國滿座 黎兆侯高奏魂斷藍橋

黎輝侯兩位經理親在門前迎客，李七化裝玩兒一包。林健剛與黎輝侯，都是紳士風度，交朋接友十分客氣，使顧客樂於在漢宮流連。

渡海中區去，踏上藍天，是間竟無插足餘地，廹於與當堂伯招呼幾句，立即轉到建國樓頭去。建國酒樓亦苦無虛席，嚴恩忙個不亦樂乎，時節生意旺，對老友亦難以打招呼。

聽着佩佩清脆悅耳之歌聲，歌詞是香格里拉，彩巴節奏，播寫香格里拉的風光明媚，景物幽雅，聽來令人如脫塵俗，可見黃佩佩歌唱修養，已臻化境。

子夜過後，趕到北角雲華去，黎兆侯正在吹奏短管簫，伴着陳碧茜的一曲魂斷藍橋，低沉抑鬱，詮釋哀怨，別是一番滋味在心頭。聖誕之夜也，令人樂而忘返，險些醉倒北角街頭，醒來已是黎明，「夜香江」催稿，立揮就此。

營業 華榮家 電冰箱 Kelvinator 保用五年

萬能角鋼

請來一試 包保不差

租貨

寫字樓出租

寫字樓出租

公寓 瑞士公寓

官涌旅店 暖 彩色房間 高貴設備 暖氣開放 平民價格

蟾宮招待所

工商日報 言論精警 副刊輕鬆 消息速確 讀者訂閱 請撥電話二九二九六號與本報營業部洽訂

重金徵求小說

茲有某大文化機構，擬出重金徵求中篇小說，文體不拘，但必須橋段新奇。文筆輕鬆，文長約以十萬字爲限，而且須將全部先行送交審定，一經取錄，决致重酬（每千字式十元）。來稿請寄工商日報信箱叁壹六號，函面請書明「應徵小說」字樣。如有特別要求，如保留版權及須退還稿件等，均請附函聲明，及付足退稿郵票爲荷。

大衆必備 良藥 保濟丸

請認明 香港製造 改用塑膠樽

香港李衆勝堂監製

地址：文咸東街三十六號

淺野七賞牌洋灰

最大的生產量

最良的品質

即時交貨 惠購

日本洋灰股份有限公司

日本·東京都千代田区大手町·大手町大廈

CABLE ADDRESS: "ASANOCEMEN"

綠色香煙
穆木
六:香煙怎會是綠色的?

周文成說道:「周文成,現在很簡單了,你答應,扮作富少爺乘機接近,把這批貨打到X埠之後,我們便了結了,你的生命便在今晚終結。」綠蒂道:「錯過這一次,你便進士牢,穩會到皮肉開綻,然後捆地埋葬,試想想。」

蘇絲還是一件很難辦的事,周文成此時除了生命以外,還有什麼呢?自從那次在他母親家裏離開以後,他的心裏就沒有什麼人了,一切都成過去,周文成所以答應,不過是為了一個微小的希望。

「我們給你成就一件好事,你替我們做事,那時你的家產全部歸還給你,你再也不必受這樣的苦。」

周文成一口答應了。

星期六的晚上,天氣晴和,周文成一身打扮,成了十足的富家公子,他們給他準備了一套西裝,一條領帶,他的打扮很漂亮了。

周文成去到那間夜總會,找到了那班人,周文成一見便知道那是什麼樣的一回事,他們各人都好像是很富有的樣子,他心裏想:「這些人究竟有何大事要我幫忙呢?」

「是綠色的香煙嗎?」周文成從手袋中掏出一包香煙,抽一根放在口裏,點着了火,吸了一口,把煙噴出來。

逐電奔雷手
王香日琴了

五、借刀殺人

汝之武技,不足與我敵,已成必然之勢,我今不殺汝,須歸告飛鷹,緣鮮之死,至今猶抱恨在心,三十年入山入林,以求懺悔,用心不為不苦,倘以是結怨,亦已感難過矣,即如汝亂與我,亦本無所謂大仇,江湖中人比較武技,不勝則負,不存則亡,不生則死,汝亂技不及我,為我所敗,復有何語?其後吐血而死,與我無涉,倘公開比武,猶有仇怨,則武林中人,結果無一人可以相容,汝與飛鷹不明白相置,貿然而來,必誤於人言,或誤於當時事勢,今我既釋汝,汝可以悟矣。」揮手曰:「汝去汝去!」岳雷深感意外,覩黑風老魅,早已老淚縱橫,岳雷頓悟之,如此一個殺人不眨眼之魔君,不解為一女子下淚,誠非意料所及,飛鷹與羅相約登山,竟不至,不能使人無疑,因大踏步而下,且行且顧,黑風老魅曰:「汝以為如此可解釋仇怨,可謂妙想天開,不論飛鷹不肯,即我亦不肯,雖然,汝今饒我,亦不失英雄行動,他日或當相報矣。」黑風老魅聞一語,忽尖叫一聲,一躍而落岳雷之前,正容曰:「汝能了解當前局勢,彼此相安無事,否則殺汝,不然,則殺汝等矣,殺汝足以示我之威。」岳雷面不畏死,挺胸而受黑風老魅之寄杖,黑風老魅除此之外,再無他法,黑風老魅擲杖欲擊,以岳雷不懼,挺胸待死,忽又太息曰:「岳凌雲有孫,而黑風老魅並一子而無之,豈不氣死?」曰:「去矣,我終不忍殺汝,倘要殺汝,前此汝在湖中時,殺汝已久,但汝必從飛鷹,黑風老魅,無日而忘絲毫也。」岳雷徐步下山,覺是夕之遭遇,千奇百怪,黑風老魅既執已,終不殺已,飛鷹已去,固出意外,飛鷹當邀本當至,而竟不來,斯何故耶?

第七十五回:天竺僧秘傳七星劍

今日提要:陰陽番僧要親 收財禮媒婆饒舌

上文因要: 上文講到羅恩甫突然來訪方天寶,並見了花小倩姊妹,告以南天竺大師曼陀僧到來,方天寶拜之為師,另院款待,從他習教,不忌葷酒。先授七星劍,曼陀乃梵天教僧,傳三十六週天法,囑方天寶四十九日不得近女色,方天寶客廳密談行。

云南天竺師子國,森林之中最多的是野物,北天竺和中天竺,則有神牛信仰,如果有人碰傷或碰死遊蕩之牛,則其人必為衆人殺斃,因此到處城市,都有牛隻來往,任意食人之菜,人人見了,都須退讓。但南天竺則吃慣了野物,所以非此不飽,方天寶派人帶了銀錢,去給四鄉獵戶,尋得了野豬野鹿,便送了來。曼陀大師每日在房唸完了他那梵天經文,見方天寶進來,大家坐下對談。方天寶道:「師父若有何不便之處,即請吩咐。」曼陀大師笑道:「只有一事,殊覺麻煩。」方天寶忙問何事。曼陀道:「我從天竺到廣東,走了兩個半月,這

曼陀大師每日分子午卯酉四個時辰,傳授劍法,方天寶按時隨之習練。四個過房丫頭,便遣入正院去侍奉兩位少夫人。因為曼陀大師不忌葷酒,每日菜方天寶親自陪他用飯。這曼陀大師不大吃豬肉,只用牛羊,並且最好吃麋鹿野豬等物,據

太湖女誓殺兩頭蛇
(二三四)

一路到此,又有八個月了。在這一年之中,並未散過體子。」方天寶不明白這話,忙問何謂散過體子。曼陀笑道:「但凡我輩練道之體,陰陽和協,你現在四十九天不能近女色,是為了須全盛陽氣,方能煉成這初步運氣之功。一到了四十九天過後,就仍須陰陽調協才成。我則終年三百六十天,在我那裡時,有女侍一十二人,每十二天輪次,每日御一人。」方天寶聽了,已經明白,打住話道:「師父原來要人侍奉,這個容易,但不知要那一類的人,年紀多少,方為合適。」曼陀道:「你中土之女人,但皮色潤澤,天下第一,我天竺婦人,皮膚雖有細膩者,但色黑多汗毛,所以中土一人已抵我那邊十人。現在但求一人侍奉就夠了,總以年在二十以上者為宜。」方天寶道:「這個容易,待弟子去安排。」當即回到正院來,將這話與玉香小倩兩姊妹商議,玉香笑道:「他人瘦黑而長,滿腮黑鬚,且又高鼻深目,我們家的婢子,都嚇得跑來相告,那還有人敢去侍奉他。況且帶來之婢子了他,

是父親府中之人,原是買了伺候你的,決不可贈給他去,須得向外設法。」方天寶無奈,只好命人去叫了媒婆來,倩顯出財禮百金,叫媒婆去物色一個人來。媒婆笑道:「又要好姿色,又要二十歲上下,還須伴着這樣一個嚇煞人的番子,叫我到那裏去尋找。」玉香斥道:「休胡說,他乃我家少爺的師父,你不可無禮。財禮可以再加,你去尋吧。」媒婆去了兩日,來回信道:「有是有一個,本人是個回頭人,知識得很,今年滿二十九歲。嫁夫三個月,不幸病亡,家中很貧,人却十全十美。只是有一言在先,陪來是一時的,還是長久的。如果是一時的,人家將來去依靠誰。若是長久的,又怕要帶她到天涯海角去,這些都得大爺問個清楚。」玉香將這話告訴了方天寶,方天寶出來問曼陀道:「師父,有個回頭人,丈夫死去才三個月,不知可不可以。因為二十前後之人,除非老女,否則大多已嫁。還有,不知師父以後行踪如何,她要問個

清楚。」曼陀道:「三個月的回頭人,是一樣的,這個我不計較,第一還是要體子好,健壯氣足才行。以後我雖不能帶她到北邊去,却可以在這裏,我每年要回來這裏的。至於財禮,我帶了不少珍寶,如這個不夠,必然它。」方天寶便用一頂小轎子,把那姓潘的媒婆去一力撮成,家一見,果然有十分姿色,又且高大健人,祇是眉宇之間,頗有不足之勢。曼陀大師見了大喜,即寫了一張紙,寫了一串梵字給方天寶,作為一所院落。曼陀大師從第二天起,每逢定了方天寶的練功,日間有空就成就此事。當夜潘氏仍然害怕,可是曼陀取出不少的珠寶來給她打扮一新。當天擺了一席酒,方天寶遍來道賀,曼陀大師十分歡喜,大約自午時到申時,有兩個時辰歇息,方天寶仍同自己房中,光陰易過,四十九天已滿,曼陀大師這才傳授正用劍法七星劍訣,已經練熟,三十六週運氣功,已滿四十九天。

曼陀的本領,不是中土大俠所有的,如南北大俠,不是中土天下無敵,知道曼陀天寶是武藝行家,當與他在院中教導,天竺大俠。這日正當下午練完了功,曼陀大師照例閉門歇息,忽然匆匆二門來報說,大師父要見大爺。方天寶趕忙跑出來,曼陀一見便捉住他道:「不好了。」正是

福兮禍倚 天機莫測

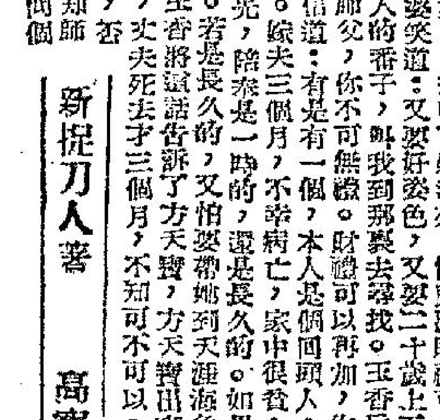

新江湖奇俠傳
新捉刀人著 高寶圖

魅影鈎奇
微波

寫寞報應為作孽

在路途中自思,彩霞之乘機揣測,何能入於此殿,即戲指其曰:「彩霞速告余,余欲見之,在此殿中,余既不忍殺汝,汝速引余至彩霞家中,余與汝皆不能離此殿。」一見彩霞,必知其實,彩霞決不使余死於此,彩霞之乘機入殿,亦非為余也。

金色玫瑰
端木華

危險,加上太平原的風沙襲過來,砸在臉孔上,祇覺得一陣子熱辣辣的,好不難受,他在車頂上運要迅速跑步,一面要注意到每輛卡車之間站着的車務員,如果他們發覺到車頂上有一個黑影子的話,一聲高喊起來,什麼事情也得完蛋了,方懸玲幸虧在受雪訓練時,練得一副敏捷的身手,她若遊龍地左跳右躍的,終於跳過了八個車卡,而抵達火車頭。

她蹲在煤堆上,內心有說不出的矛盾,她不知道指揮着電碼給她的同志是誰,是火車上的司機嗎?如果不是,她便要當面問他,到車頂上發一發電碼,與她聯絡呢?最後她想到一個好辦法,她把手提包裏的一張紙條交給司機,她覺得好似剛才替她點上香煙的火嘴一樣。

「同志,可以給我一杯水嗎?」那司機把她留在了車頭裏,一位可以說得上是年青的司機,司機似乎有點詫異地問道:「你找車務員嗎?」方懸玲點頭道:「是,我是搭客,我不能在車廂裏找到車務員,也不想來找同志給我一杯水,如果能夠方便的話。」

「又我不到,沒有辦法不來找同志給我一杯水,如果能夠方便的話,我可以少跑一遭的。」

她的話剛說完,那個司機也不曾答話,祇見那邊車閘走出一個年輕伙子來,手中執着一杯水說:「我已給你準備了,這是黃泥水,並不是上好的沙濾水,你不會嫌棄嗎?」

「祇要有一口水喝,我就心滿意足。」又怎計較它是什麼水呢?

方懸玲接過一張紙條,向她低聲說道:「你依照紙條上的計劃行事,我在這裡也保不住你,祇希望你能安全抵達上海,補上了我們接應的人,你便有辦法了,否則在這裏實在非常地危險。」

方懸玲接了紙條,放在口裏,然後走過煤堆裡,把紙條取出來看了,記在心中,然後把紙條吞下肚子裏去了,這種紙質是可以把延液溶化為一起的,吃在肚子裡並沒有什麼毛病,這是一種特製的紙條,方懸玲看了它,心中便一切明白過來,站在一邊,等候着車子的速度慢慢減下來。

那小伙子向方懸玲使個眼色,交給她一張紙條,向她低聲說道:「你依照紙條上的計劃行事,我在這裏也保不住你……」

迷湖劫
春長柳

一、懸崖碎骨 恨愛難分

過了一個時辰,龍俊生率領的第二批人馬,也就出發了。他與黃彥和花娘話別,花娘內與他會合,彼此不免關懷,殷殷致意,願你路上珍重,一切要小心。龍俊生含笑向她一揖道:「謝謝你關心,我當好好照顧大王,你放心好了。」含笑對花娘說:「花娘也是個好人,是個君子。」花娘道:「他是個好人,我也看來你對他寵的不錯呢!」黃彥在旁看了。

花娘道:「我當然不會誤解你的,我也承認他是好人,雖然起初我和他有誤會。」黃彥道:「花娘道:『所以我也跟他相處得很好。』花娘笑道:「這是大王最感快慰的事。」黃彥道:「這難怪,大哥實在十分看重姑龍的,我和石亭只做些次要任務都交付給他,我和石亭只做些次要工作。」花娘轉過頭來,望着黃彥道:「我想你是誤解大王的意思了。」黃彥道:「誤解嗎?他要姑龍的緊緊跟隨他,而我則留守這兒,還是誤解嗎?」花娘道:「這不是大王偏心,相反的,他重視你。這事情他在實行前跟我談過,認為一個熟悉迷魂灘形勢,而又有膽有色的人很重要。結果決定由你留守,因他恐怕顧明方面有詐,若有什麼意外猝然發生,沒有一個有力可靠的人留在這兒,實太可慮了!試想想,結果怎樣?」

漢宮怨
文:宮鷺子 圖

呂太后看到備人來到,好像在黑暗中獲得了光明,整個身體都得到了援助,急說:「食其,你聽到了?雨道上出現鬼火,把一個內侍嚇死了!」

「我聽說!」辟陽侯審食其氣吁吁地說:「怪事!照理宮中人多,不該有鬼火出現的!」

太后吃着眼一句話使得她心悸!而且也不滿審食其故意嚇自己!因此,她哼了一聲,沒有說話。

「太后,我想調衛士進來防守各處!兵器可以辟邪的!」雖然已見了這不是好辦法,但在無可奈何中說出:「唔!」她知道,她也無可奈何,祇能答允。

於是,審食其調遣衛士,但呂太后因於自己的恐懼,不放他走,就要審食其在諸國宮發號施令。

當一切調排了不久,太后與審食其相對,情緒很難。又喝了一些酒,才悄悄地說:「食其,又沒有聽人講起戚夫人的事來——」

他不敢說沒有,又不敢說有,僵持了一些時,才期期地,像夢囈樣地吐出:「有人說鬼——」

「鬼?」呂后咬緊牙齒,似乎以此來遏抑內心的恐懼與顫抖。「我聽來的!」審食其說:「不過我不相信!」

「那鬼火,會是她嗎?」太后失去了控制能力。

「他們說——嶽官——」這串人突然找去,都和戚夫人的鬼魂有關係!「啊!」呂太后恨聲:「是鬼?」可是在一瞬之間,她的手足變得冰冷:「胡說啊!」

「我也如此說:不過,這一團鬼火,立刻引得人心慌慌的,我聽他們說,早些日,也已有了鬼!」

「嚇!」呂太后的氣燄迅速地下降了。她本來是心驚的,此時,聽到內侍紛紛傳說,更加不安,躊躇着,又問:「他們還講了一些什麼事?」

「我也估她不敢啊!」審食其看着太后外她內張的神氣,當然說:「不過,內侍們紛紛私語,聽來使人不能不信!我原想打他們幾個,不許他們這說!」

第五章 秘密發現了
出墻記
胖

她說完,翻身子,斜斜地靠在床上,但頭兒緩緩觸到枕兒,已聽見房裏的電話叮鈴響着。她懶洋洋地執起話筒,那邊傳來的卻是一個陌生男人的聲音:「你是誰,是要找韓太太嗎?」邵凝碧吃了一驚,說:「是的,我要找韓太太。」

「我就是韓太太,有甚麼事嗎?」邵凝碧的聲音是激動得很,連語意亦像不很溫柔。

「韓太太受了驚吧?」那個聲音還是很安詳地說:「不過,請韓太太不要疑慮,我是完全沒有惡意的。」

「你究竟是誰?」邵凝碧忍不住用一個很尖銳的聲音說。

那邊又傳來:「陣呵呵的笑聲,笑了一會,才繼續說:「請韓太太不必問我是誰,祇要相信我是一個關懷韓太太的人就是了。」

邵凝碧的眼珠子一轉,立刻想到這個人一定是寄照片來的那個人,猝然說:「我知道了,你一定是寄照片給我的那個人。」

「韓太太已經看過那些照片嗎?」那個聲音忽然沉重起來:「你既然看過照片,應該明瞭我的意思!」

邵凝碧禁不住衝口而出地說:「我知道,你是準備對我提出要求吧,可是,你要提出的是一些甚麼條件呢?」

那邊傳來的聲音,忽然變了,那是一大陣笑聲:「太太,你以為我要向你敲詐嗎?」

「不是敲詐,難道你寄來的東西,能夠算得是一種紀念品?」

「我以為那些照片,比任何禮品都更有意義。」那邊的笑聲更響:「老實告訴你,我給你這些照片,是告訴你,無論任何事都不容易保得絕對秘密。你以為別人不知道,但別人却和你自己一樣清楚。而且不祇清楚,拿到的證據,比你自己還更多。」

「那末,你想要怎樣呢?」邵凝碧的聲音是發抖了。

「我並不想怎樣。」那個人停止了笑聲說:「韓太太,你放心,我不是一個慣於敲詐的人。我認得你,同時亦認得貞平。我這樣做,原是希望你們都好。」

「這就是你的全部意思嗎?」邵凝碧長長吁了一口氣。

「是的!」那邊的聲音更是沉重:「我是希望你能好好的覺悟,重新做回一個好人,亦和我給你那封信的期望你的一樣,你看過那封信嗎?」

晚香

九龍各界刊登廣告者注意:
本報委託旺角東樂戲院代洽

娛樂戲院
狂滿!今天請早
謝利路易最新得意傑作
糊塗艦長
DON'T GIVE UP THE SHIP
妙人妙事難得糊塗

東方 即日 續映 晴天霹靂 冷芳
麗斯 連日滿 請早 晴天霹靂
皇都 今天第十映 蘭閨風雲
百樂門 假期請早 紅粉忠魂未了情
京華 今天盛大獻映 新寶劍留痕
普慶 利舞台 連日滿今請早 諾曼威士頓 傻人福星

為小工廠着想 兩家工廠大廈 加緊建築工程

【本報訊】兩間徙置工廠大廈現正加緊施工中，其中一間已接近完成階段，另一間的上蓋工程已開始。尚有多間在計劃中，多層徙置工廠大廈，將成為本港工業一大特色。

該兩間徙置工廠大廈，一在長沙灣，另一在新關徙置區佐頓谷。佐頓谷一間，接近完成。長沙灣一間，已開始建上蓋。該兩間工廠大廈完成之後，將為許多小型的徙置區工廠，提供新型而符合衞生標準的要求的工場。

本港第一間徙置工廠大廈完成於一年之前，位於長沙灣，共有四十七個單位，每單位面積由一百九十八方呎至一千二百方呎不等，專門收容由木屋區清除出來的工廠。雖然大廈收租金較原有木屋貴些，但因設備良好，很受小工廠歡迎。

最新建的一間工廠大廈已於去月完成入伙。此新工廠大廈，已吸收長沙灣第一間工廠大廈之經驗，在設計上大見改良。新的工廠大廈，四五樓的一翼，撥出來收容有烟發出的工廠。這些單位，將有烟囱設備，住客將獲准使用小型火爐，這是第一間工廠大廈所沒有的。其次大廈前天台遮天將擴大，使天台能成為一個可容多量工人用餐的餐廳。這種餐廳的建立，將由當局管理，供應大廈工人膳食或茶點，此舉對於工人實屬一種很大的方便。興建中之兩間大廈亦具備此改良之點。

計劃中之徙置工廠大廈，包括長沙灣第三間大廈，荃灣大窩口大廈。同時廠商會亦曾探討在官塘興建一間徙置大廈之可能。

由於本港各僭建區中，除住戶之外，有不少小工廠，這些小工廠在設備上雖屬細小，但對提供就業機會上說，是頗為重要的，為本港工業不可忽視的一環。因為他們的產品，為許多重要工業所倚賴。故此在清除僭建區之同時，如何使這些小工廠，不致因缺乏地方而關閉，實屬重要之事。（乙）

寒流繼續南下中 海外又發現颶風 芳名夏麗來港與否未能預測

【本報訊】寒流襲港際中，又聞颶風出現於太平洋。此股颶風，目前離港仍遠，無法預料本港將否會受影響。

根據天文台今晨報告：一股颶風已在太平洋出現，并定名為夏麗小姐，今晨三時，小姐芳蹤集結於雅浦島東南偏東約六百哩，正以時速十二哩向西北偏西推進。

大陸氣象報告稱：寒流繼續南下，影響廣東地區之氣溫繼續下降。本港天文台亦預測今日吹和緩疾勁北風，密雲，下午短暫時間天色頗好，氣候寒冷。今晨最低氣溫仍為昨日紀錄，即五〇・四度。昨日最高之氣溫紀錄為五五・五度，因此可算是至目前止，本季最冷的一天。

今晨清早部份地區有微雨，至七時，氣溫紀錄為菲氏表五十一度。強烈之大陸反旋風繼續籠罩中國大陸，日本呂宋及鄰近海域，因此本港氣候難望於短期中好轉。（乙）

澳門更冷 四十六度

【本報澳門訊】昨日天氣，為今年最冷之一日。天文台消息，入夜寒暑表降至四十六度，衞生局特派員四出巡視，一夜之內在街頭檢獲兩名被冷斃之白粉道人屍體。

本報司理周長雄病逝 定今日下午三時出殯

本報司理周長雄先生，不幸于昨（廿五）日凌晨零時卅分病逝瑪麗醫院，遺體奉移萬國殯儀館治喪。同業及其友好昨日前往萬國殯儀館致祭者甚衆，各方致送花圈輓聯亦甚多。治喪處定今（廿六）日下午三時，在該館大禮堂舉行安息禮拜，隨即出殯，安葬薄扶林道基督教墳場。

昨早課頗形疏落 名師多缺席 陳杰操練勤

◦文王◦

聖誕前夕，圈中人徹夜狂歡，影响昨晨操練，頗覺冷落。名師中祇見陳杰一人，照常早到，洪雲康則在七時一刻後露臉一下，其他均缺席。出試良駒，僅得卅餘匹，今晨必甚擠擁，已可預知。新配少見，亦乏精采鏡頭。

△羅達尼自試大王，與佐治之土王子不期而會，同試六化郎，一分卅五秒一（廿九秒一），勁健態恒，相當悅目，比土王子無遜色，近期狀態，確見不弱，今次偏取短途，如配上羅健的紅牌好手，有小作為。

△皮羅托夫試利定小姐，六化郎一分卅八秒三（卅秒），起步後銳芒頗露，走勢洶湧，但返直路後，則見勢弱，近期狀態，每在疑似間，上籤窮放牛里，頗有牆頭，轉注短途，或者有多少成就，可以留意。

△助手試百萬獎金，六化郎一分卅四秒三（二十九秒三），一氣呵成，尚屬不弱，然氣勢平常，雄勁不足，久未臨陣，尚需再下苦工。

△梁滔拜策黃金時代，伴周佐明之北極星，八秒（廿九秒三），且留且放，落山後程，後著依欄快放，前者跟住，屢見稍蹬，幾度逆出，轉直路後，北極星尚有餘勁，黃金時代已後半乘，上次捭毅失手，今次加強壓搭，頗圖再舉，然昨晨所見，恐仍未夠火候耳。

△洪雲康在七時一刻後單試偉風一駒，以二分〇九秒四（卅秒）完一里，走勢從容不迫，步頭爽勁，到底見佳，狀態較前再進一步，當已十足復原，敗之緊橡，此其時矣，特別注意。

△從心所願加強磨練，昨由陳杰快試六化郎，一分卅七秒三（廿九秒），挨勁有勢，全程出色，準備了一月，狀態應臻犀利，當有大作為。

△羅達尼繩早試入之藝，六化郎一分卅……十分，上次初起，敗得無話可說，今次與再進步，又降了班，應可重來。

△處樂康過檔感謝，以一分卅三秒一（卅秒）完六化郎，展開大步，以均速進行，爽朗有餘，惟欠雄勁，雖較前見進，仍恐未十足，法視最後兩課，能再催起否？

△陳杰試捷先登，六化郎一分廿九秒三（廿八秒四），全程爽利，步勁力足，穩捷之姿，近期少見，狀態大有起色，久沉初起，應予特別注意。

△助手試旋轉輪，半里一分〇三秒（廿九秒），蹄姿清爽，走勢不弱，較前進展，下週同課，應予留意。

△助手試諾貝爾獎，以二分十六秒二（廿九秒四）完一里，留得甚緊，未盡牛力，[illegible]

△被罰停賽期滿之奇龍，經近週磨練，日有起色，貝爾波夫昨試一里，以二分〇八秒（廿八秒二）跑全程，且留且放，走態勁，直路一段，已見穩捷如前，雖經久休，狀態稍磨即起，如郭師主職，尚有想頭。

△助手策賽龍，伴貝爾波夫之美麗華同跳，一里二分〇九秒四（卅秒），後著依欄主勁，節節爭先，幾度超前，然賽龍從容跟貼，未見費力，返直路後，並轡同歸，姿態雖分軒輊，均甚輕鬆，賽龍本季日進千里，美麗華亦見進步，均有大作為。

△貝爾波夫試聖旨，六化郎一分卅三秒四（廿九秒一），步頭起勁，大異前時，近期加工磨礪，進展良多，此駒潛質向厚，一有勇態，隨時可突如其來，特別注意。

△李路策大冷門，由恩卡那沙策牙篩伴跳，以二分〇六秒一（廿八秒）完一里，前者依欄領先，過六化郎間後，一乘有多，轉對面直路，牙篩又追貼，大冷門再度發力超出，又領前一乘，上山時放離達兩乘，牙篩加速追趕，在半乘後同轉直路，大冷門竟有餘力，步頭仍勁，牙篩予過決勝點時追同並肩，恩卡那沙故意放就，綽有餘裕，但大冷門久[illegible]

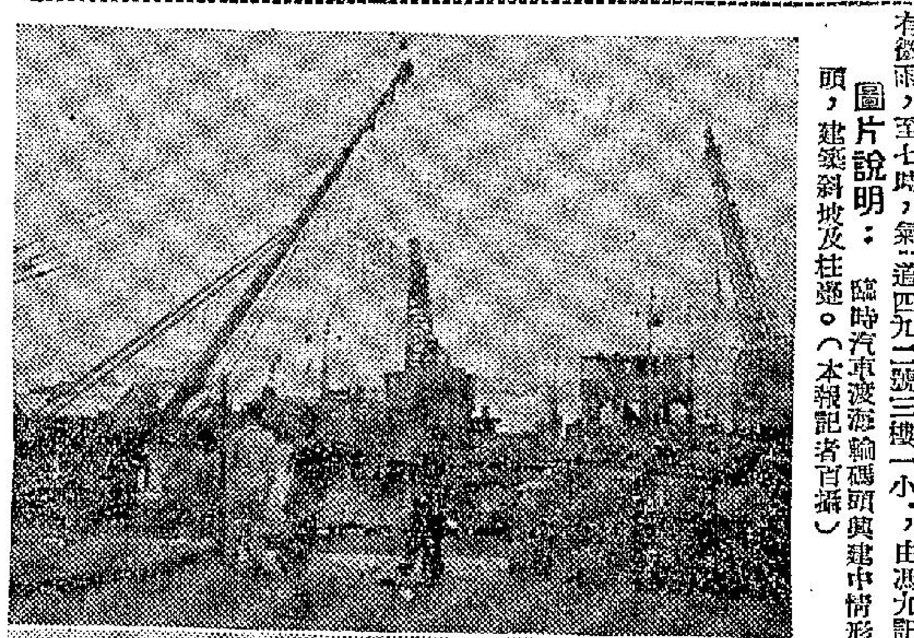

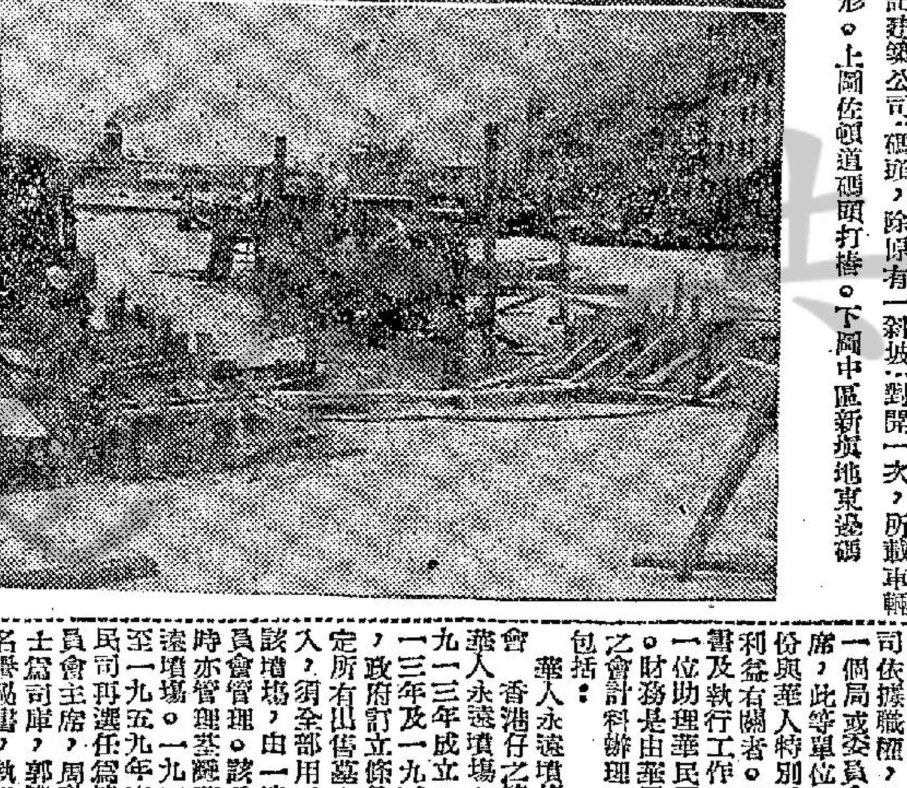

新汽車渡海碼頭 日夜加工趕建中 預算舊曆新年前可啓用

【本報訊】為減少汽車渡海擠塞而決定開辦之渡海輪新綫在港區新填地東邊石堤建築臨時貨車渡海碼頭，及九龍佐頓道碼頭建築之西北邊原日登陸艇泊碼頭臨時碼頭工程，現已開始。明年一月底前可以實現。建築臨時碼頭工程由馮九記建築公司承造，動工後已在中區新填地東邊建立三個大柱躉，以備作為渡海輪泊岸時之碼頭，無使潮水漲退時移動，東邊石堤亦經建立一斜坡，向海面斜下，以作為貨車駛上出地之「跳板」，工程甚為簡單。

佐頓道之臨時渡海碼頭，除原有一斜坡碼頭外，另在距離堤岸數十碼之海面上建築柱躉三個，以作泊輪之用。

迺日工程進展甚速，且加開夜工，故一般預料在舊曆年關前完成。

將來完成開始渡海時，祇派兩艘渡海輪行駛，每隔十餘分鐘對開一次，所載車輛，由星期一至星期五，祇限於貨車。假日則亦接載私家車。（百）

圖片說明：臨時汽車渡海輪碼頭興建中情形。上圖佐頓道碼頭打椿。下圖中區新填地東邊碼頭，建築斜坡及柱躉。（本報記者百攝）

彌敦道鞋廠 今晨小火

【本報訊】今晨彌敦道四九二號三樓一小型製鞋工場，發生小火，焚毀雜物少許，未有人受傷，起火原因據報是遺下煙尾而起。（日）

跑馬地 輾傷女童

【本報訊】今晨十時許，跑馬地成和道與山村道交界處，發生一宗拼學牌車輛，將一名過路女童撞傷，該肇事車輛為××九三五七號，當時由成和道口朝斜路駛上，一年約七八歲之女孩橫過馬路，該車煞掣不及，迺將女孩撞倒，後送入醫院救治。（文）

老溫貼士 附送年咭

老溫賽馬貼士，自出版以來，風行港九，甚得馬迷歡迎。一九六〇年元旦日賽馬，該刊附送精美年咭，是日內容更為豐富，紀錄詳盡，圖片清晰，印刷精美，翻查利便，誠為馬迷必備刊物，該刊定明日出版，每冊仍售一元。

美可能有新步驟 壓迫港內衣限額

【本報訊】雖經美國大施壓力，但因本港多數廠商之反對，故製衣輸美自動限額問題，仍無成議。

惟此項有威脅性之問題，並未能謂為解決，因美國方面，尚無諒解本港困難之跡象，反之，有可能採取其它辦法。

本港當局雖無意強迫廠商同意任何破壞自由貿易制度之辦法，但似亦不承認自動限額係避免更大打擊之途徑。因官方發言人昨向記者表示，自動限額計劃仍商討中。另一方面，某大出口商亦承認限額問題仍討論中。據悉，不久可能對此問題，有聲明發表。（日）

農展下月開幕 本屆展出內容比前豐富 政府鼓勵農民獎金增加

【本報訊】由政府主辦之農展會，將於下月十六日仍假元朗中學舉行。屆時，本港居民將可獲睹一年來農業之進展。

據悉，本屆農展會之規模，雖大體仍舊，但內容則有若干特出之點，其一為政府有意鼓勵農人增加及改良禾稻生產，故是次展品之現金獎，本屆特別增加名額與提高獎金，其次為增加農具優勝獎，目的係促進農具之改良。

此次展出，分五大部門，共二百六十五項目。報名業已止截，農民參展者甚踴躍。會方已定下月十二日起收集參展品，不日並築臨時水池，以備塘魚展覽。（日）

工展會遊客 將創新紀錄

【本報訊】工展會三週來，遊客已超過六十七萬人，預料本屆遊客數目，當可創新紀錄。

本港華人代表郭贊夫婦，昨（廿五）日上午十一時，偕同兄女前赴工展會遊覽。大會主席朱石麟、副主席賓道英、林蔡、士澤、港工展大會公安部主任吳裕光、宣傳部副主任雷少明、鄭文亮等，於工展大門迎迓，並巡遊各攤位，參觀華資工業出品。郭氏步入工展，感觸不已，並樂於使用香港貨，於進後並設茶會歡迎。

華民政務司 一個職務繁忙的職位 兼任十一個局會主席

【本報訊】華民政務司依據職權，兼任十一個局或委員會之主席，此等單位，大部份與華人特別需要及利益有關者。所有稅款及執行工作，多由一位助理華民司主持，財務是由華民司署之會計科辦理，其中包括：

華人永遠墳場委員會 香港仔之第一個華人永遠墳場，於一九一三年及一九二二年，政府訂立條例，規定所有出售墓穴之收入，須全部用以維持該墳場，由一管理委員會管理。該委員會同時亦管理荃灣華人永遠墳場。一九五八年至一九五九年度，華民司再選任為管理委員會主席，周竣年爵士為司庫，郭贊、關蠣為名譽秘書，執行墳場一切事宜。由一九五八年一月一日至十二月卅日為止，出售墓地八百二十九穴，得價九十萬零四千元。

華人遊樂場及油蔴地公衆四方街：該管理委員會由行政及立法局華人議員組成，管理港島荷里活道之華人遊樂場，及九龍之油蔴地公衆四方場。兩地設有攤位。一日為止之年度，香港之華人遊樂場攤位租項收入為七萬五千五百廿二元五角，油蔴地公衆四方街收入二萬九千九百六十八元四角。前者捐給香港仔工業學校十六萬元（連撥歸一九五八年度之差額在內），後者捐給六萬元。

華人廟宇委員會 各廟宇之收入，較前年度增加四千餘元。該委員會之首要責任，是保養各廟宇建築物及支付舉行傳統式之開銷，其剩餘款項，移交華人慈善基金會。計截至一九五九年三月卅一日會計年度，收入為廿三萬零七百廿三元。（修）

印度在港籌設 印貨陳列所 挽救對港貿易下降 生油士敏土等首次運銷

【本報訊】印度貨輸港，近年漸漸下降，一九五七年總值為八千九百萬元，去年跌至六千萬元，今年首八個月祇有三千百萬元。據說，下降之原因，非係印度貨在本港市場競爭失敗，而係本土需要所影響。

一九五七至五八年印度政府為鼓勵紡織品輸出，特給予外銷價值之部份以入口證，俾作為自備外滙之輸入。因此，是年有大批人造絲織品運港，但為確保本土之需要之長纖維原棉，印度政府亦禁止出口。而仍准輸出部份，主要係運日本，因本港所需甚少。至於棉紗運港減少，係受巴紗價格較廉所影響。

另一方面，本港所吸引，印貨輸港銳減之另一項目為牛黃等中藥。前此，此次種藥物大部份係轉運大陸，但中共已不再輸入或改變其採購政策，故目前本港牛黃等轉口生意，祇有南韓。烟草與粗蔴布運港則保持常態，且有擴展其所。

基礎之勢。今年首次有印度生油銷港，此外又有士敏土運港。因此，就大體而言，明年情形，頗有可觀。據悉，印度為加強港印貿易，明年可能在港設印度出品陳列所。（日）

鐵砂產量 大有進展 地底蘊藏更豐富

【本報訊】本港最大的礦產鐵砂的生產情況，今年較有進步，今年首九個月，鐵砂生產已達八萬八千一百一十噸，預料今年的產量，可超過去年產量百分之十左右。

本港目前獨一無二的鐵礦場位於馬鞍山，開採該礦場，為本港工業與日本人合作的唯一實例。

至目前為止，該礦場在日人技術合作之下，改善生產工作，主要是改良將礦砂運輸至碼頭及選礦方面，但據悉，該礦場已把握大量資料，并草擬發展計劃。

今年該礦場曾繼續進行深度之地底探測，鑽孔深入地底，最深之鑽孔，超過三百公尺。據稱，鑽探工作，有良好的發現，該礦地底蘊藏之鐵礦，估計達一千萬噸。該礦場之發展計劃已完成，預備今後每年產鐵礦砂十二萬噸。

可口可樂贈禮物 與調景嶺各難童

【本報訊】香港汽水廠副總經理菲雅班士先生，營業主任區先生及香港商業電台原管唱片俱樂部，可口可樂特約節目主持人NICK-KANDELL偕同該俱樂部之會員十人，昨（廿三）日下午三時由皇后碼頭乘專輪出發，將廿一日在九龍伊利沙伯青年館舉辦的第二次聯歡晚會中所聚集之禮物四百餘包，帶往調景嶺送與難童作為聖誕禮物，該處難童欣獲恩物，當必無不雀躍萬分矣。

九龍區域 電話號碼 全部調整

【本報訊】香港電話問題，分區劃一字頭，公司擬個發展電話大計劃，截至最近，按步完成，計劃中隨之而興建之九龍半島旺角及九龍城兩電話大廈，亦先後告竣，並準備於一星期後元旦日啓用，同時由於配合兩總機線路技術的編排，為電話公司作週密安排，一勞永逸，並且事前通告各用戶，施行。電話號碼的變更，定期於明年元旦日起，用戶雖易感不便，但倘有困難，可逕撥電話公司查詢，自可解決一切。

據悉：九龍地區電話全面調整，將於明年元旦日施行，係分別地區而劃定者，計開九龍半島由柯士甸道起以東之尖沙咀區，將來全部屬於「六」字及「六六」字頭，由亞皆老街至柯士甸道之油蔴地區為「五」字頭，其他九龍塘、何文田、牛頭角、官塘等地區，包括九龍城、牛池灣等為「八二」字頭；至於九龍鐵路以西，包括旺角、深水埗、長沙灣等地區，則編為「八〇」字頭。下星期開始後，九龍半島電話路線，已運入整個完善的系統，對用戶與機房，均能發致便利。

九龍半島兩電話大廈所裝設之新型（總機）交換機，將來可大量增加新戶口，目前九龍方面，已有大批新電話發出，但其中若干地區，申請多月仍未能獲得電話者，實限於線路與技術問題有關係，因目前兩大廈新總機接駁轉移關係，在新機交替中，致若干線路有待調整，一俟首階段工作完成，將來仍有若干線路分配與各地區之申請用戶。明年夏間，九龍地區，當不復見有電話荒之情形云。

圖片說明：立法局華人議員郭贊伉儷，昨日遊覽工展會，在大會門前與大會主席朱石麟等合照留念。

繁榮一景 建築業旺盛 物產交投暢 去月新樓有二百間

【本報訊】本港物業市場，近兩三月又一洗頹風，復趨旺盛。事實上由去秋至今秋之一段時期內物業買賣，雖不如前之活躍，但仍保持一定之水平，除小規模之建築公司，稍受資金積壓之困難外，大機構仍照原定計劃進行，甚此，去月港九完成之新建築又達二百間以上，其中包括五十萬元以上建築費之大廈兩座，一百萬元以上建築費之大廈五幢。

據官方統計，是月港島域多利城區內落成新樓四十三間，建築費一千二百八十二萬五千多元，另地盆工程四十四萬元。其中一廈，建費達一百六十萬元。港島其它地區之新樓有五十六間，建費一千一百六十九萬元，地盆工程四十二萬四千多元。其中兩座大廈，費五百萬零七百多元。九龍方面仍以十萬元以下之屋宇為多，在新落成之一〇一間中，估六十六間，但上月亦有一大廈，建費一百七十萬元。是月九龍新樓建築費為一千三百七十四萬餘元，另地盆工程費八十一萬六千多元。

據悉：由于近兩三月來新樓買賣又旺盛，因此地價亦已日升，目前，在港九各地區進行中或即將動工之大建築計劃，並不比以往遜色。就中區而言，即有九座大廈在興工中或即將興工。而九龍方面，則以尖沙咀區最蓬勃，除四間大酒店行將落成或加緊建築外，建築中之大廈，亦有五間之多，此外，另有酒店及兩座大廈，不久亦興工。（日）

西貢公路 汽車失事

【本報訊】今晨二時許，西貢公路有一汽車失事，撞向路旁橋柱，車輛傾側，駕車人祗受輕傷。傷者名比路，外籍人，年四十歲，敷治後已出院。（乙）

林鳳、范麗、白露明 訪問鱷魚館

鱷魚館每屆工展會的攤位，總是別具匠心，力求色調和諧，局格清新，中西並譜，一年一度之裝飾攤位設計，煞費心機，不獨致力，要為遊客所重視，人類與愛美思想，明星們更是強烈。邵氏紀星林鳳、范麗、電懋紅星白露明，昨訪問工展，欣賞鱷魚館，並在鱷魚館品評該攤位之色調、局格，認為既美觀又大方，足証鱷魚之精神與魄力，值得嘉獎云。

聖誕狂歡本不奇 剛才跳罷滿場飛 沿途擁吻唔知冷 赤脚佳人帶笑歸

△天寒地凍，中區新填地仍然一樣熱鬧，而且，有些江湖佬更加賣力，向觀衆們表現身手。昨晚一檔賣藥佬表演「連環火球」，三枝火把拋高拋低，在黑夜中確是搶盡鏡頭。

△聖誕節之夜，整個港九不少男女在狂歡中度過平安夜，到了昨天晨早，擺在灣仔高士打道橫馬路的汽車廂裡，處處發現男子闊閉窗門獨自熟睡，但醒來經已午間了，這是聖誕節狂歡即景。

△大坑村浣紗街口，雖然寒風蝕骨，但仍然小販林立，晚上更出現熱鬧氣，天寒地凍吃熱蔗，是比較有興趣的。一檔寫着兩個大美術字「熟蔗」的小販，確是生意滔滔。

△西營盤大馬路，一間玩具店，把握着氣溫低降的機會，推出一個「神珍暖氣」，店主人利用寒冷而定出「寒流勁敵」之口號，而大吹特吹，果然生意不俗，但取價三塊幾角一個，普通人會嫌太貴，這東西像個金屬烟盒，入些電油可暖廿四小時。

△聖誕大餐處處發現，但款式多得很，有十多塊錢的，普通的五塊、六塊。德輔道中一間酒家也出售聖誕大餐，有鷄有魚，有炒飯，原來聖誕大餐也有中式。

△昨日是聖誕節，特別是西人狂歡得有些放浪形骸，昨下午四時許，有一對西人男女，緊緊地擁着，從九龍尖沙咀碼頭向阿士甸道慢行，一邊走一邊彼此接吻如雨點，最奇怪的是女子在五十多度的冷天下，赤了雙脚，手提着高踭鞋行路，途人也給看呆了。

△聖誕佳節，舞廳「插針不下」，獲得後到者向隅，一律打回頭。其實放假祇適宜平日不大去舞廳的人去玩吓，佳節是舞娘掘金好機會，過檯快過噴射機，屁股未坐暖沙發椅，一聲「對唔住」，又試鬆人，根本無暇應酬你也。有「數口」者，這幾日應視燈紅酒綠的場所是禁地才對。

△上環電車路近永安公司左鄰，長期有一個神經不大正常的女人，經常裸體的，在街邊高臥，蓬頭散髮，最便的是她就地在陋渠邊大小便，行人雖然急腳行過，但這附近到底是交通要點，有礙觀瞻，奇怪的是警方不加注意，想個另外安置她的辦法。

△前日有一份左派報紙，又說番薯好營養，超過食白米多益處，可惜卻刻「自打嘴巴」。原來這些話在香港食人民血汗的「人民」教你鬆「番薯」，有「番薯」以外，鄧料是鷄肝三兩，猪油二兩，乜乜又幾多，唔怪得「番薯」好營養！

△「老八」，聖誕假期內，一些小舞廳鬧起來，其中有些還出綽頭，舞客進場時每人派送禮物一份，是用紙包着一些紙帽、面具之類，說是聖誕化裝狂歡，可是埋單時，禮物每位計價一元，實際上算來是舞客給舞廳送禮！

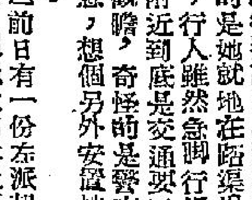

欣逢佳節又來臨 舞女乘機好掘金

轉眼過出飛咁快 分明搵笨太唔係

甲組足球聯賽形勢（截至十二月廿三日止）

隊名	賽	勝	和	敗	得球	失球	積分
傑志	九	七	一	一	卅三	九	十五

禁踢小球有原因 中華池裏竟無水

知彼，百戰百勝，戰略是其次。「黑仔」何應芬，去季勁力東華，領導雄有角衛對人說，中華並非兩入會……「生牯」劉松生與陳牛，有人呼他是中華會「哼哈」二將，對中華且已盡全力，但始終難獲得良好成就。前數天哼哈二將在三……

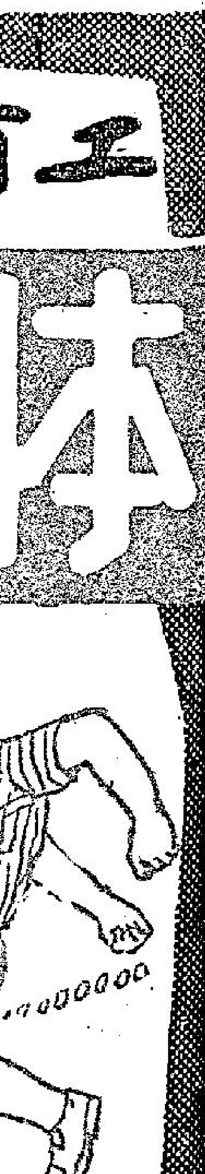

新世界 即日五場獻映 美國揚威以有史來最緊張大師希治閣高貴神秘驚險巨片 奪魂鷲 加利格蘭 伊娃瑪利仙 詹士美臣 聯合主演 有後窗三十九步疑的神秘，有大盜捉賊超一級的驚險！ 有提心吊膽！ 七彩片 中文字幕

樂聲百老匯 連日滿座狂歡今天續映 痴情恨 BELOVED INFIDEL 格力哥利柏 狄波拉嘉 主演 中文字幕說明

新年 豪華 美高梅公司 適應聖誕佳節 提早空航到 最新內容 緊張刺激 全部壯麗七彩 新野人記 TARZAN THE APE MAN 丹尼拉 米伶 泰山新人 美艷女星 鍾巴 妮 聯合主演 最富傳奇色彩 巨象鱷古 河馬跳舞 水晶宮 食人國 有入無出 土人禁地 每日四場 新華 豪華 美良 ……

工商晚報 體育

東方出戰九巴
東華對抗愉園
花墟球場傑志遭遇光華

【本報訊】今天甲組足球聯賽共有三場，最吸引者推東方對九巴於加山。這場波是勢均力敵，而且影響到爭奪錦標前途至大的比賽。雖然九巴本屆對冠軍的希望甚微，但如自第二循環開始，九巴能保持長勝，亦未始沒有奪標機會，因本屆各勁旅均有失分，仍未至絕望階段。

以實力而論，九巴實不弱於東方。東方能夠名列前茅，大部份是靠運氣，例如打倒南華得兩分，迫和傑志得一分，擊倒東華取兩分，都是帶球運的幫忙。東方對中華的特別銀牌賽，

前奏曲

東方在一百一十分鐘中，與中華互有攻守，才於加時完場前一分鐘，由李育德一腳奠定勝局。再如上週東方打敗陸軍，在苦鬥之下，僅以三比一慘勝，倘若當天陸軍有一個屈臣在，東方未易言勝吧！

照九巴與東方兩隊實力分析，無疑是九巴佔優，問題是九巴的排陣與鬥志。九巴最大弱點是球員沉不着氣，每每大意失波，假如九巴能誠意合作，東方的前鋒氣力是比不上九巴的，九巴自有取勝之道。

第二場是愉園鬥東華，排在港會場，這場波也是頗有瞄頭，愉園有朱永強領軍，東華有姚卓然。「朱仔」是有名的「花拳綉腿」，本屆苦練之下，已有進步。愉園最近僅以一球敗於傑志，東華卻被弱旅中巴迫和，這是証明東華正在走下坡，愉園是朝氣蓬勃。因此，這場波是有得打的，可能比九巴對東方更有瞄頭。

另一場傑志對光華，排在界限街場舉行，這場波雙方實力有距離，傑志人強馬壯，光華則處于降班邊緣。不過，傑志是驕兵，倘氣順可能盡數，七個一皮不稀奇。萬一光華死纏，傑志可能求其小勝作了。茲將六隊陣容列后：（威）

（東方）[illegible]　李國華　李炳照　馬孟[illegible]　林尚義　方志才　張錦洪　朱榮華　李育德　何應芬　司徒森

（九巴）衛佛佑　羅國良　羅北　楊國傑　劉添　梁杰　梁[illegible]根　林[illegible]榮　劉繼照　周少雄　黃德福

（愉園）張觀興　陳燦林　駱德興　郭石　梁榮輝　黃文富　吳偉雄　謝炳權　郭滿華　朱永強　梁桂康

（東華）郭秋明　黃志光　杜永權　劉義強　吳偉文　陳輝洪　鄧漢英　姚卓然　黎展球　羅國泰　區彭年

（傑志）黃兆和　司徒孫　吳添來　陳志剛　高保強　鄧有　梁偉雄　黃國基　楊偉韜　劉志霖　司徒文

（光華）翁培佐　張榮　李炳南　潘啓鴻　李錦威　鍾伙安　劉瑞新　廖鼓添　盧瑞麟　梁育才　孔繁熙

的衛佛佑優于東方的譚洒熙，但衛佛佑有大意的毛病，譚洒熙也不時有毛手毛腳的缺點。東方的兩個後衛李炳照與李國華，照他兩人的近況而言，似比九巴的羅北與羅國良勝一籌。不過，東方的三關線卻遠不如九巴了。至于前鋒綫，東巴各有千秋，四個翼鋒以司徒森的狀態較好，東方的三個內鋒何應芬、李育德、朱榮華，經驗較為豐富，尤其是能夠把握埋門機會，而九巴的三個內鋒，林錦榮是九巴整條鋒綫的輸血管，劉繼照與周少雄有衝刺力。

「老惠」酒酒論戰，認為今天東方對九巴一戰，最公正的推斷是一場「五五波」。戰意加上球運，配合臨場的演出水準，這就是贏波的關鍵。

東方定今午在六國茶廳設戰飯，商議軍事大計。今天東方並順便在六國茶廳歡宴日本鋼管排球隊，及招待日本隊參觀「東巴大戰」。

李惠堂對今仗看法
戰意再加上球運
就是勝負的關鍵
為了前途兩隊必死拼
．騎士．

東方與九巴今天相逢，這場東巴大戰，它的重要性是兩隊一得一失，與聯賽形勢關係很大。尤其是九巴對此仗比東方更重視，因為九巴如果勝了東方，他們一連兩週出戰南華，號召和聲威也加強不少。東方為了保持目前第二位的優勢進入第二循環，希望在第二循環對南華與傑志時增加票房紀錄，為了這兩場比賽，都是東方主場，是東方本屆的經濟命脈，因此，東方必恐力爭奪此賽兩分。

從東方本週內備戰的積極來看，東方「統帥部」似乎對今天一仗很有信心。特別是東方今天可用完整的陣容應戰，十一個球員，除了何應芬擔心他傷後影響氣力之外，其餘各人都能保持最佳狀態，更使東方樂觀的，是球員士氣如虹。週來東方的首腦經常與球員聚在一起，極力與球員接近，在閒談中，對應戰九巴的戰略，不時交換意見。

東方教練李惠堂，昨午與東方職球員午茶時，談到今天的東巴大戰時，他認為兩隊都是守優于攻的球隊，贏輸決定在前鋒臨場的發揮水準。以逐條戰線而論，九巴

東華週來缺練
統帥部就憂
提高士氣始有可為

道聽途說

東華幕後主持人沈瑞麟，最近雖然憂慮，可是，由於東華在週三被中巴迫和，士氣低沉，因此，昨天聖誕假期小沈也在萬宜大廈辦事處，與重臣梁南軒和主將姚卓然，談及如何提高士氣和今仗的作戰計劃。

小沈對於東華最近戰績不符理想，表示莫名其妙，因為東華雖然負與東方，統帥部並未有向各球將怪責，最近又以多至皮聖誕關係，更提前「放水」。

梁南軒則不客氣指出，部份甲組五星上將，不重視晨操夕練，由於欠缺氣力，又怎會踢出好波？姚「小黑」則希望統帥部應注意大家的心情，在日常訓練方面，統帥部沒有人巡視，上次在花墟與中巴比賽，統帥部亦無人到場。

當小沈明瞭這情形之後，雖然而吞憤，但仍表示往者已矣，決定今日午間召集各球將，予以訓勉，務求在今仗傾倒愉園，重振東華聲威。

對於今仗之陣容，「至尊寶帥」子倍足傷，非經兩週調治，絕不會痊癒，為鞏隊實力和前途計，今仗他不願上陣。

對於誰頂張子倍問題，「至尊寶帥」及「小黑」均認為應由黎展球掛帥，但誰補上踢左中衛？「至尊寶帥」認為要對愉園作戰的話，他提議恢復黃志光踢左中衛，以預備組「新血」王包欽踢左後衛。他對這樣佈陣，更作評語解釋說：朱永強是愉園發動攻勢的原動力，只要將朱永強箝制，便可阻截愉園的攻勢。本來，左中衛是可用劉義強頂替，但劉義強近況不佳，且難以箝制朱永強的活動。反之，黃志光對此卻能勝任。而王包欽踢左後衛，以之防守梁桂康，他認為可以稱職。

不過，昨午東華部份球將認為最近黃志光踢左後衛，已漸趨純熟，以之踢回左中衛，是否一樣好，仍有問題，何況王包欽萬一不勝任的話，豈不是竟蹈敗與中華之覆轍？因此，他們在電話上通知小沈，希望以劉義強今日上陣踢左中衛，小沈表示接納此一意見。

「小黑」對這佈陣問題，卻未有參加意見，他認為只要東華兄弟能提高士氣的話，可以擊倒愉園的。問題是與陣文不過份上前，能固守中路，前鋒則以短傳滲進，羅國泰衝鋒立即叩關，便不難穩得勝仗。

今日足球秩序

（甲組）下午三時半
愉園對東華　香港會場
東方對九巴　加路連山
傑志對光華　界限街場

（預備組）下午二時
東方對九巴　加路連山
傑志對光華　界限街場

（乙組）
電話對香港會　下午二時　香港會場
後備對小柴灣　（下午三時半）海軍球場
冠軍對啓德　（下午二時）跑馬地場
清華對電工　（下午三時半）跑馬地場

（丙組）
加山對獄吏　（改期）跑馬地場
大東對九龍倉　（下午三時半）跑馬地場
麗隆對五一七　跑馬地場
天祥對息影
元朗對港大　石崗球場

甲組足球聯賽形勢
（截至十二月廿三日止）

隊名	賽	勝	和	敗	得球	失球	積分
傑志	九	七	一	一	卅三	九	十五
東方	九	六	二	一	廿	十三	十四
南華	九	六	一	二	卅一	十三	十三
九巴	九	五	一	三	廿六	十二	十一
愉園	九	四	二	三	十九	十七	十
東華	九	四	一	四	十五	十二	九
中巴	九	二	四	三	十七	廿九	八
星島	九	三	一	五	十八	廿五	七
光華	九	二	三	四	廿	廿三	七
警察	九	三	〇	六	十九	卅三	六
陸軍	九	二	一	六	廿七	卅	五
中華	九	一	一	七	十	卅九	三

有彈有唱
·球場龍舟·
巴愉廣東（開眼德唱）

九巴、愉園，分別擅「東」。够刺激，便可顯出士氣英雄。受精神，困門攻活動，「寄軍」。倘弟兄佈陣，必須則作戰，無從。唯待被擒，牙較英勇，當年考驗，九十分鐘，不幸敗仗，似天氣咁凍，夜難成夢，盡最大努力，縱然輸了也英雄。

愉園陣容

我健兒返國戰秘魯
合乎國際例
且對足總有利無害
·盧俊義·

內幕消息

秘魯市政青年聯隊經已決定如期東來，來港之前，決定先赴中華民國台北作賽一仗，我國亦決定接納，並由華協會長沈瑞麟與祖國負責當局商酌，由我國足球技術優秀之僑胞組，返國與秘魯隊作賽。

沈會長謂祖國已有正式公函寄到，昨乃假期，一二月間，將公函交與華協會主席辦理，他相信華協會日間廿九日召開執委會議，華協最遲將于廿九日前去函足總。沈會長對於我僑胞返國與秘魯隊比賽，相信不會有任何人（包括洋委員）予以反對，因為，這是一場國際性的友誼賽，僑胞返國代表自己本身的國家出賽也。

沈會長認為洋委員也不會反對的原因，表示不但香港足球運動，是業餘性質，就算外國的職業球員，雖然是已經轉會到別國，參加別國的職業球隊，但，遇到球員本國與外國作國際性質比賽時，球員也會返回其國效力。以往，効力於西班牙其馬德里隊的法國名將高巴等，在上次世界盃賽時，不是返回法國効力嗎？其餘如在義大利効力之瑞典籍及南美籍球員，也一樣分別返國替本國効力，這是國際足球協會也承認的。

最近，英國的一場威爾殊對愛爾蘭國際足球比賽，在世界足球壇上，享極大威名，轉會身價極高的威爾殊籍足球名將查利士，數年前即轉到義大利的遊濱拿足球隊効力，由於這一場國際賽，威爾殊極希望查利士返國上陣，事前特別派代表，前往義大利，與遊濱拿球隊的領隊安哥拉里商洽，可是，這位領隊堅不答應。最後，查利士本人，報國情切，向遊濱拿領隊安哥拉里表示，倘若遊濱拿隊堅持不批准他返國助陣的話，他決除去其職位，結果乘獲安哥拉里點頭。從這一新聞可顯示出，威爾殊希望查里士本人返國効力，亦只向尊効力的義大利遊濱拿隊領隊洽商而已，並不是與義大利足球總會洽商。而結果，遊濱拿領隊應允，然查里士便能飛返英國比賽。

那麼，我國腳如果入選為返國與秘魯比賽的代表，如果獲得該球員隸屬的球會批准，便可返國與秘魯隊比賽。

沈會長最後認為，其實國腳返台，與秘魯隊先作比賽，對於足球總會，是百利而無一害的。因為秘魯隊在台賽畢，便立即來港表演，因此，足總對於秘魯隊之虛實，作戰方式，均能事先了解，而國腳們也因與秘魯隊比賽，以後在港各仗中，演出必定較佳，對觀眾們，無形中增加號召力。

禁踢小球有原因
中華池裏竟無水

球人球事

足總禁球員踢小型球，惹到滿城風雨，可喜目前已告一段落。據悉，起因是有些巨型班，當球季埋班時，想馬都花十幾八盆，始組成一隊勁旅，希望將來獲得冠軍，及有良好收入。但有些球員，又代表其他會，參加小型球杯賽，或因作戰過勇而受傷，到了大足球比賽之日，不能代表其母會出席，以致敗下陣來，便成問題，所以有人在足總提議禁球員踢小型球，可惜未得其決，以致弄到滿天神佛。有人說：足總提議，小總抗議，將來相信是協議完結。

「朱仔」朱永強，本屆轉隸愉園，訓練一般新血，成績非常美滿。上週對抗名列首席傑志，祇以一球之差見負。昨天有人問「朱仔」，今天對抗東華，以何種戰略，四二四，或長傳急攻，何牙利式，朱永強認為戰略也要看球員技術而定，他說個例來說：「無胆英雄」黃國泰，本屆加入傑志，教練黎兆榮，認為國泰雖夠氣而無速度，對擔任鋒將難夠成就，于是將國泰與司徒文對調，便有佳作。「朱仔」認為知己知彼，百戰百勝，戰略是其次。

「黑仔」何應芬，去季効力東華，領導東華，得美滿結果不料，東華被降班，所以東華，而東方則步步高升。前數天晚上何應芬與管理羅唐生，同到修頓球場，參觀排球賽。有人問他腳傷痊癒未？「黑仔」認為尚非十足，但對九巴之戰，決定出場，因為此戰，對前途希望甚大，就算繫住來打，都要上陣，無怪羅唐生說：「黑仔有責任心」。

光華會，自出「亞拉騰」取同自[illegible]，常陷於降班邊緣，幸頼吉人天相，到頭來便大步跳過，本屆成績亦與去屆相同，上週踢了變戲，對降班，雖然減少威脅，但仍難抱樂觀。如果今天對傑志，產生奇蹟，便可解除警報。昨天有人問「水龍王」鄧泰全，今天對傑志，如何看法？「水龍王」微笑說：「乘勝追擊」。

「黨魚」遇財神
「朱仔」講搭配

「生榨」劉松生與陳牛，有人呼他是中華會「哼哈」二將，對中華且已盡全力，但始終難獲得良好成就。前數天哼哈二將在三角街對人說，中華並非病入膏肓，不果大醫師，不肯施手術是實。因為在組班初期，不少人認了出錢數目，經過預算後相差不多，但除了主任歐陽天闖拿出超過所認數目外，其餘祇聞腳步響。正是池中無水魚難養，倘大醫師再袖手旁觀，中華會降班命運已定。聞中華會不日由總幹事鄧伯安，與會長鍾錦泉，主席陳強，及歐陽天闖，共開緊急會議，解決一切云。

「黨魚」楊偉滔，最近中了小搖彩一張，獲得四千餘元，另在馬會連過八關。得款近五徹，因此「亞滔」準備將目前所有之汽車出讓，另定一九六〇年新型房車。故這幾天不小汽車經紀，到球人俱樂部找黨魚密斟，「亞滔」一時忙個不了。有某球員笑謂「黨魚」，你不知是否行死運，中完小搖彩，又連過八關。亞滔說，等於傑志奪得聯賽與銀牌。

朱永強縱談東華
愉園勝算高

姚羅踢法不同為致命傷
·中黑·

士氣低落到中巴也可迫和之東華，今天碰愉園，不能不有戒心了。東華陣容雖不弱，今年且擁有「小黑」姚卓然，但戰績平平，只位居聯賽第六名，難怪東華首腦們為之氣餒了。

愉園今天的排陣，據主席觀列章稱：今天仍以張觀興把關，張觀興不特經驗比雷煥璇佳，而且時間判斷，亦非雷煥璇可比，故今天以張觀興把關，對於愉園可起鎮定軍心作用。

姚卓然今年下山，轉投東華，但每次作戰，小黑都很少上前射門，都是作鋒綫上的供應，但其餘鋒將不合拍，致小黑的供應往勞無功。

雖然東華擁有一雙良好的輔鋒，但作為愉園教練朱永強則指出：姚卓然與羅國泰波路不同，踢法也不相同，把他們兩人放在同一條鋒綫，便顯出弄巧反拙。朱仔以「老波骨」的看法，確有其獨特之見解。

雖然朱仔盛讚張子倍是一員可造就的中鋒人才，不過，還須假以時日。因此，東華的缺點就是新的太新，有經驗的球員又太重視自己，而輕視別人，乃時有聯絡換散之弊。朱仔的批評，可說是一針見血。

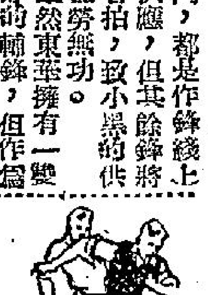

論波路，當然是愉園較強，但愉園的鋒綫，吳偉雄、梁桂康、謝炳權都有跟背踢，有活力。朱仔雖然沒有速度，但驗他的經驗與良好驗送，當對東華有大威脅。

尚有內幕
體育消息
刊在後頁

門志堅強 東方好看

戰局分析
·小旋風·

[illegible]華一場是強弱懸殊之局，今日的另兩場甲組聯賽，都是頗有看頭的，尤其是東方對九巴一仗，不然有劇戰。另一場愉園對東華，也是與聯賽前四名位置爭奪有極大影響的。

假如以東方的陣容來看，無論如何都不會有人想像得出有今日的成就，目前足聯賽上的第二名好漢，僅少過首席傑志一分，高過第三名南華一分。而第四、五、六名的愉園、九巴、東華，每隊的距離亦是一兩分之差，因此這前六名的位置，只要有任何一隊失分，形勢馬上便有所變動，亦即是說，今天的一場比賽過了，愉園、東華、東方、九巴四隊的位置都必然有所變動，而傑志與南華比較上獲得了優勢，因為本週的對手弱，必然可以順利的取得兩分，形勢上的爭持如此緊湊，便加深了今日東方與九巴，愉園與東華兩仗的重要性。

東方九巴的一場比賽，假如排在兩星期前上演，東方正在以擊敗南華與迫和傑志的餘威，可能勝算微微佔高，但九巴近週來，大有起色，季初的頹風逐漸收斂，假如兩個翼衛過份上前助攻，則九巴後衛恐怕會有猝不及防的失手。事實上九巴本季的守將異常不穩，常常會在莫名其妙的情形下輸波，東方的前鋒雖不十分強，但卻能掌握機會。東方本季未輸過光蛋，可証五個前鋒仍有破關斬將的本錢，在這樣的情形下對比，稍稍看高東方也是合理的，除非九巴今日有人材去和九巴逐個比較，則九巴仍是稍高一皮的。

近一月來的東方在「慢火煎魚式」的訓練下，顯得是一隊完整的波。這隊人一向都是靠經驗好，懂得踢位置見長，自從士氣提高後，於是這蘊藏的潛力發揮出來了，全隊踢得穩而且實力，尤其是防禦方面最成功，強如南華、東華、傑志的前鋒，都在東方的密集防線之前垮下來。九巴今日想贏波，單靠五個前鋒恐怕不容易有收穫。

從實力上去分析，九巴本屆雖然有頗具大將跳槽他去，但九巴仍以擁兵雄厚見稱，依然無法排得出一個較為理想的陣容。季初他們演出非常劣，此中最大的原因便是九巴本屆球員的水準曾遍低落，本身的技術已不能維持，更何能去提起新人呢？於是整隊既不能合拍，加上軍心渙散，踢來也無精打彩的暮氣沉沉，所以本季以來，並沒有一場是踢得較為出色的。近週來雖似稍有好轉，但距離理想仍遠，而且所遇的對手都是弱旅，不過，九巴滑力還好，一旦踢得出水準，一要贏且下聯賽任何一強隊亦有可能，何況若以東方的足功夫了。

至於賽前的操練準備，兩隊都已做到十足。所以九巴士氣旺盛也毫無疑問。先聲得了今日一仗，才能增加下週的重要性，否則，九巴最高的程度只能扳和一攻得破。在想像中，這場波上落的數字，我認為東方可以守得穩，而九巴則無力一愉園在上週輸了給傑志，但在聯賽上經已打了折扣。今日兩隊碰頭，大有同病相憐之態。東華亦曾於週中被中巴以一比一迫和，論實力東華還是應勝此仗的，但東華已顯出疲態，而愉園鬥志依然旺盛，今日這仗即使輸，但亦必然輸得甚緊，可能會有精彩的演出。

傑志對光華一場，雖然是光華上週有大擊敗警察的佳績，但是想逃出降班的厄運，今日還是要全力去拼，希望爆得出一個大冷門來，但畢竟實力的距離太遠了，傑志與警察的鬥志相同，預料傑志可在輕描淡寫中大勝這一仗。

愉園力薄難敵東華
傑志定可擊敗光華

九龍各界刊登廣告者注意：本報委託旺角東樂戲院代收

與馬龍白蘭度別離後 安娜卡希菲的計劃如何

·東尼·

雖然在外邊，別人對於安娜卡希菲有很多的談論，並且認爲她是一個神秘的人物，然而在實際上，她卻並不是一個神秘的人。在家中來說，她通常是穿着恤衫與褲子，有時甚至於是赤着脚，在房子裏面工作。就她的皮膚來說，實在與普通的美國少女是沒有甚麼不同的。據她說：「印度北部地區的人民，他們的皮膚是非常細膩的。」

據她說，她是生於印度北部，鄰近西藏邊境，她出世時正是禮拜六。至於她的母親是甚麼人，連她的母親也並不怎樣清楚。她說：「我是由我的看護人把我撫養成人的。」據她說：「她的看護人的名字叫朱里。而且她是一個非常好的女人。」

安娜卡希菲有時也在想着，爲甚麼她的父母不能在一起？在她的印象中，她的父母祇是偶爾來看她一次，而且當他們來時，他們也是分別來的，在她的印象中，她祇知道她的父親是一個建築商。

據她的朋友說：「安娜卡希菲是一個性情非常好的人。她常與人們玩樂，很容易和別人相處。」她歡喜城市生活，所以對於倫敦那樣的城市，她的印象是非常深刻的。不過，她對於派對一類的玩意，她卻並不是怎樣歡喜參加的，甚至於對於那些做她的代理的人，她也是所知不多。

當她生了肺病的那一個階段，馬龍白蘭度是常常到醫院去看她的，因此她說：「他是一個非常仁慈的人，當常叫我好好的休養，不必擔任何事情操心。他這個人很有禮貌，而且他從來沒有誇張的表現。」

在她病的那一階段，馬龍白蘭度是常常帶了香水與鮮花來探視她的，有時更會帶了電影機來放映給她看。

其他的病人在見到馬龍白蘭度的時候，也得了無限的溫暖，因此她說：「當我在醫院的時候，雖然我不自覺，但是我卻是真的愛上了他。」

不幸的是，他們婚後情形並不太如理想，所以當記者問她：你覺得馬龍白蘭度會不會是一個好丈夫時，她卻茫然了。她說：「當你提起這件事時，我是的確不知道應該怎樣作答的。」幾年之前，馬龍白蘭度的朋友便說：「我不相信馬龍白蘭度會結婚的，如果他會結婚的話，那也必然是出於一時的衝動，他可能對待他的妻子，溫柔體貼，但是他卻未必就是一個好丈夫，縱然他結了婚生了孩子，然而他本人卻也未必留在家中的。」

馬龍白蘭度與安娜相遇之前，他是常常考慮到婚姻問題的，有一次他曾經對一位記者說：「我是希望能夠結婚與有孩子的。不過我現在卻並沒有理想的對象。」事實上，在那個時候他是並沒有遇到安娜的。

不過，馬龍白蘭度這個人也是相當耿直的，如果一個人對他稍微有點不忠實，結果他便會感情衝動，甚至於連睬也不再睬這個人一眼。

不幸的是，他們在結婚之後不久便大吵特吵了。安娜卡希菲說：「我知道自己是一個被寵壞了的孩子，而且在過去，對於戀愛一類的事情，所知道的人也太少了。不過在過去我可以爲所欲爲，可是一旦有了家庭，這種生活與過去自己單獨一個人時卻又是不同了。而他偏偏又是一個脾氣挺暴躁的人。」

目前安娜卡希菲是住在一座幽靜的房子中，她有幾個親近的朋友，生活過得很恬靜。不過，她將來的計劃如何，在目前當然還沒有決定。

她也會計劃到再結婚的問題，不過想到男人是不太易相處的事時，她對於再婚的問題卻又冷淡了。目前，她唯一的希望是能夠有所成就。

馬龍白蘭度目前也是毫無表示。不過一個熟悉他們兩個人的人說：「假如當年他們結婚能夠稍後十年，那麼他們的情形也許就會不同的。」原因是他們的個性却是太強了啊。

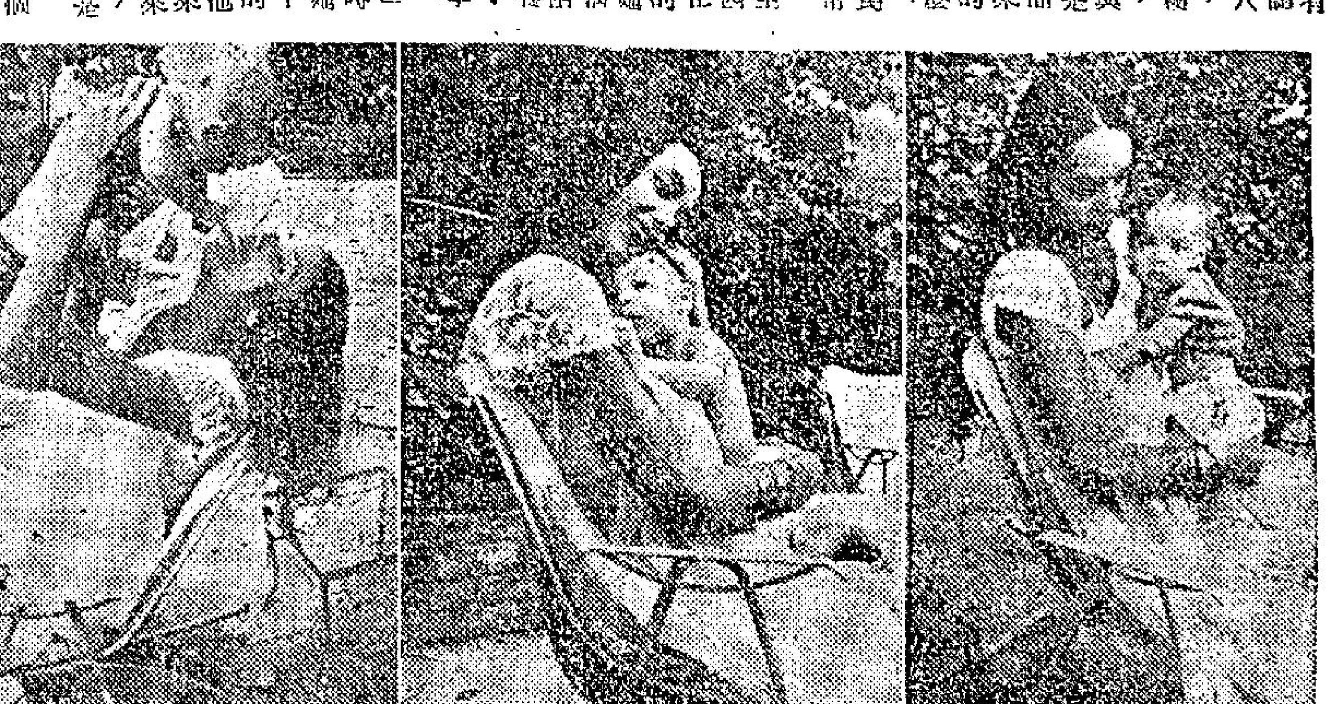

安娜卡希菲與她的孩子

個性倔強的馬龍白蘭度

娛樂世界

和·平·萬·歲 外景、臨記用錢極多

「和平萬歲」的全部外景是在澳洲墨爾砵拍攝的。製片人兼導演史丹利克雷瑪在拍攝那些外景時感覺非常困難，因爲墨爾砵全城人口共有二百萬衆。在街上很容易引起騷亂。後來史丹利克雷瑪迫得在星期日才在街上拍攝外景，因爲澳洲人每逢星期日假期都到街外去，城內來往人比較少。但史丹利克雷瑪因此卻要多付一筆工錢，好的是在澳洲僱用工人是要雙倍工錢的。

在澳洲人看來，「和平萬歲」的薪金數目已很驚人了。除了格力哥利柏、阿娃嘉娜、佛烈雅士提及安東柏堅斯四大天皇星之外，本片還有女配角當娜安德遜及澳洲六十五個演員。

在星期日拍攝一個外景時，史丹利克雷瑪曾僱用四百二十五個路人，一百九十二個騎用脚踏車的閒角，二十個電車司機，十個騎馬的閒角。

這些外景沒有汽車，是因爲本片的故事是假設一九六四年核子戰爭發生後，所有北半球的汽油來源都已斷絕。

本片在澳洲所聘用的臨時演員每日每人工資是五鎊七司令六士（折港幣約一百元），如不是星期日，工資不過是三鎊十一司令五仙士（折港幣約五十元）。

本片在澳洲所花的閒角薪金雖然不少，但比起好萊塢，是還便宜得多的，在好萊塢，星期日聘用閒角每人要三十元美金（折港幣約一百八十元），非星期日二十三元美金（折港幣約一百三十元）。

但雖然如此，本片在墨爾砵所花的閒角薪金已達到七千元美金（折港幣約四萬元）之多。所聘用的閒角共有二千五百名。其中比較重要的是一個報紙專欄作家，是一個酒店侍役長，一個市議局議員，一個銀行經理，騎警和格利哥力柏的愛子加里。

童話片 能言鳥 新年除夕上映

邵氏公司出品的神話故事片「能言鳥」，將繼「榴槤飄香」之後，於新年除夕起在太環綫七院上映。「能言鳥」是陸邦編導演的另一部新片，由歐嘉慧、麥若、高亮、江一帆、林艷、彭鵬、鄭君綿、駱恭等主演，講三個王爵得能言鳥之助，興師勤王的故事。「能言鳥」有好些打鬥場面，是別開生面的西洋劍襲，十分刺激。該片也有不少特技鏡頭，令觀衆嘆爲觀止，如數丈巨人出現；華麗洞魑魅鬼怪；能言鳥忽人忽鳥，千變萬化……這些幻化場面，都是「能言鳥」的特色。「能言鳥」全是羅馬古裝服飾，一新觀衆耳目。假期行樂，看這部娛樂性教育性並重的「能言鳥」，是不錯的。

陶秦賞識新人 杜娟主演狂戀

導演的影片獲得更多的成就。

自「千金小姐」一片後，他最近導演完成的新片有「慾網」與「曉風殘月」兩部，一週前，「曉風殘月」一片剛拍攝竣工，他隨即展開一部彩色新片「千嬌百媚」的第一步歌唱收音工作，可是，一週前另一部新片「狂戀」又在鑽石山的大觀片場宣告開鏡。

陶秦在「狂戀」新片中，特別提拔一位青春女星杜娟，使她獨當一面任女主角，與喜劇小生陳厚首次攜手主演，其他主角人選，還配以金銓、高寶樹兩位著名性格明星，一位新小生洛奇聯合演出。

杜娟之獲得陶秦的賞識，是由於她在「曉風殘月」新片拍攝中有良好的表現的緣故。事實上杜鵑雖然是個新人，但她聰慧而懂得演戲，從她在「曉風殘月」拍片時的演出來看，她的戲路是近於反派的性格，而且演得甚爲稱職，陶秦認爲她是個大可造就的新血，在新女星群中能演反派性格的並不多見，因此夾予提拔她出任新片「狂戀」的女主角，使她在片中能盡量發揮其演技才能。

「狂戀」之爲一部諷刺愛情喜劇，陶秦對喜劇的導演工夫，有其獨特的風格，以他過去的作品優越成就，早爲觀衆所讚譽。這部新片對青年人對愛情的狂熱，有深刻的描寫，更有正確的提示和教育性，與目前獻映中的「慾網」一片，有異曲同工之妙矣。

在兩片影壇上的導演群中，陶秦近兩年來聲譽日隆，自從同邵氏製片機構後，對其導演工作更不遺餘力，刻意工求，使其

丁馨與顧媚

日明治天王與內閣群臣

日俄大戰出現銀幕 俄艦隊全被毀

「日俄大戰與明治天皇」是日本新東寶出品的一部歷史戰爭巨片，由本港中國聯合影業公司發行，在香港、璇光、第一、新與皇宮四院聯合獻映。

這部「日俄大戰」的歷史戰爭片，是日本新東寶映畫株式會社今年度製片的代表作品，全部以新藝綜合體伊士曼彩色片拍攝，該片投資之鉅，與動用演員之多，可說是日本影壇上的一大盛舉。

正因爲該片的故事是日本歷史上興亡的轉捩點，意義異常重大，所以新東寶的製片當局對此一影片的拍攝十分慎重從事，一切拍片工作都經過歷史考據。同時全片的主角達數十位之多，由明治天皇以至內閣大臣，三軍統帥與國會議員，全部角色人選均由負有盛譽的性格明星擔任。

「日俄大戰」的故事是敘述一九〇四年，帝俄漸向東亞伸張勢力，擴展於太平洋沿岸，日本近在咫尺，政治商業，初露頭角，頗受其威脅，人民不滿政府消極態度，舉起「抗俄」口號。時明治天皇鑒於戰禍慘痛之結果將遺害民生，遂取外交途徑，謀求和平，然不爲帝俄所接納，且變本加厲，籌防於「旅順」港，任史丹塞爲防禦統帥。

和議既告決敗，劍拔弩張，戰爭氣氛濃厚，日本全國人民願壯烈犧牲，作孤注之一擲。

一九〇四年二月明治天皇下動員令，對俄宣戰，日海軍在東鄉將軍率領下向滿洲推進，乃木將軍則奉命在俄艦未抵達前，攻下防禦周之旅順港，是役也，日軍傷亡慘重，但皇令森嚴，破釜沉舟，具決死無一生還之心。

明治天皇一方懸惦爲國捐軀之士卒，一方痛惜生離死別之後方人民，旰食宵衣，與民同疾苦，「旅順」港攻守相持不下，衆有煩言，惟明治天皇深明乃木將材，不爲所動，反慰勉有加，最後決戰延長至一五五日，莫大犧牲九千人，乃木兩子亦與焉，此堅守周備之旅港終告陷落。

日軍士氣振奮，東鄉將軍，知己知彼，截俄艦於高麗海峽，並斷其歸路，使其一敗塗地。

勝利消息傳來，舉國若狂，普天同慶，京師頓成不夜之城，火樹銀花，歡聲雷動，明治天皇追往迎來，致希望於和平。

終局戰術的研究 論大器晚成

麻雀論戰 ·木當·

我曾用「建基立業」一譬，比擬中局的價值，但事業的成敗或大小，每仍須待終局的決定也。雖然，窮通得失，各有年運，甘羅十二拜相，引爲美談，猶如雀戰有天胡，地胡，一動手就食應發熱；若問戰友，誰會親自胡過天地胡呢？答案概是「聽說」罷了，有如佇在幾千年歷史中才識到獨一個甘羅的名字，那麼我們又何必去羨慕他？故雀戰中，凡在中局以前能胡出大牌的，最少居其八九是得諸不可知之數——命運的安排，能運用戰術以致之者，最多十之一二耳，故不可以論之。惟有進至終局，經過多少時間，構造多少阻隔，歷盡多少驚險，方成大器者，乃由於巧妙運用戰術之功者居多（仍須風勢之助力），亦可說大牌胡出多在終局，又多是費了不少工夫才得到的。因此，雀戰作局，實不宜把希望寄託在早期的收穫，應當存有大器晚成的信念以自勵，庶幾可以論戰矣。

……隱……

先言大器。大器者，大牌也，非三番滿胡，不克稱此。凡坐穩得三番的牌張，可說不是由番子成款就是由一色子所構成。番子的種類和某一種的色子牌張數目原是不多的，範圍既有所限定，實在是不難給人發覺的。就因爲易爲人發覺，所以就必須甚遲運用藏鋒的技巧，自開牌決定造大牌時起，舉凡出牌的先後，手法，以至於態度言談，都以掩蔽行動爲中心。（前會有詳論，茲不贅）此戰法上所謂「隱」者即此。

雖然未必能掩蔽到底，至少須能在牌以前不暴露出來，才增加「晚成」的希望也。

……忍……

其次爲「忍」，含有堅而忍耐之意。既已決定造大牌，最忌宗旨不定，三心兩意，凡非受特殊的形勢影響，如發覺下家造大牌之類，不可中途變節。這多由于開始就不是下絕大決心所致，如手上有七隻同一色子，另有別種色子兩搭對，番子兩隻，若立心搶胡，先打番子；若七隻同色子的運氣甚好，再來一雙，可造大胡時，就拆打別種色子搭對，不宜「試」打去一隻孤張番子，看看那種色子能不能成款，才作進一步的打算。還要沉着氣，不要因摸了兩三輪次牌還不上手就躁急起來。須知心定氣靜才能看得出各家的牌路，觀到機會也。

……巧……

再次爲「精巧」。一切戰術，原都是技巧的，「精巧」，不過在造大牌中必須加深運用。可是形勢千變萬化，殊難舉一反三，以論之；我祇能說出一些抽象的原則：㊀是能人所不能。譬如造某一種色子，必存多多益善之心，盡量打長張，而你能認定那是死搭死對，無可利用，棄之而打短張，寧留一無番門風，就算難得。㊁是出人意料之外。譬如，打出有三隻可胡的番子，寧單叫熟張門風；又如碰出八萬九萬，保留八萬不開槓，一槓到七萬，仍叫九萬，就常有不信你胡這絕張九萬而放出來的。

總之，在終局中造大牌，非有精巧的戰術不行，要之，都是「反常」的。說到這裏，我覺得以前雖然把各種戰術詳爲論述，都不過是處常之道，一旦在特殊的情態，就須要反常而行之，這不是戰術無須研究，祇是說見雀戰術的廣泛與奧秘。試引述兩件雀戰的故事以喻之。

一我在童年曾眼見這一件因雀戰而打架的事。一家的子被逼打出三欸，九張落地，有一家全手筒子碰出五筒來，他叫碰，打出六筒，成爲十二落地單叫。他的下家手上剛扣一張七筒，自念不會單叫七筒的，就放了出來，怎料他原的叫胡正單叫七筒！打七筒的一家不肯包輸牌，說他早應胡了五筒，包輸的早應是打五筒的一家；但胡家說，立心一定要食足滿胡（那時是打兩番張，全色子不過三番）。各有理由，爭執起來。在現行戰例，凡全色子都計滿胡，當然不會有這種情形了；但已成三欸一對，銳意求對對胡多兩番，不屑食雞胡，照上述的打法，也是取巧的戰術。

……絕……

又有一鋪可算絕精巧，又得滿胡。一莊家碰出西風，南風，叫東北風對碰，四家成牌，時至終局，其他各家，或扣起東北孤張，或立心單叫，且斷刺莊家東北風對拆打出，豈料莊家覺留起閒張把東北風單叫，剛摸到好叫一隻，下家手扣北風一張，見得以前估計錯誤了，就打出北風來給莊家碰出；莊家已成十二張落地，誰也不以爲他叫東風的，竟胡四喜。這鋪牌的打法，不說來太神化了，但非常合理，使我們不能不佩服是絕藩。

指掌論英雄

一邨

從握手看個性

在夜總會裏，玩得很暢快。樂隊奏出一闋：「AGAIN」，我邀媚媚跳舞，她像小鳥般投入懷裡，使人感到一種溫柔，輕盈而舒服的新鮮感。她擦着「聖誕之夜」的香水，芳芬沁透心房，令我如置身飄飄的夢境中。她嬌媚地低聲笑說：「有位漂亮的小姐，很注意着你呢！」我順着視綫望去，原來多年不見的玉蟬，也在舞池中，驟然四目交投，感到意外。曾經剛完，正想找玉蟬，一刻已不見了蹤影，臉上泛着微紅，熱烘烘地緊貼着我：「是我的啦！」媚媚情地瞟我一眼，拉我回座去，還未坐下，她急說：「是不是你時時談及的玉蟬？」「正是她呢！」「她是誰呢？」「那麼，還不去找她？」「這樣擠擁，怎能找到她。」媚媚噘起嘴，向我一揚，嗎？要去找找吧，我祇好聽命。」媚媚又說：「媚，既不找她，好不好說點關於握手知道個性的給我知？」「好的，握手是一種最普遍的交際禮節，但是，從握手也可以知道個性的。握着手堅實，富有彈性，五指配合相稱，這樣的人，爲人正直，精幹機智，處事迅速，見義勇爲。握着手柔軟的人，思想靈敏，行動快捷。握着柔軟而厚重的人，情慾熾盛，過事猶疑。握着手掌而硬，皮膚乾燥的人，性情怯懦，屬於神經質之類。握着手掌特殊柔軟的人，感情易於衝動，喜怒形于色。握着手背多毛的人，性愛奢華，而慕虛榮，歡喜享受。握着手小的人，不良，神經過敏，膽怯拘泥。握着手大的人，歡喜從事精細技術工作，好喜纖細的事，可是小事非其所長，反之，手小的人，富有野心，但有計劃，能成大事，健康。握手的動作，也能看出人的內心，有力的握手，做事迅速，而且熱情。過于迅速的握手，是個自私自利者。握手時間較長的人，熱情而且對人良善。握手時大姆指緊纏着手背，熱烈搖動，這種人是具有真情而重友誼的。握手時雙手握在一起，顯示出充滿熱情，誠懇而有敬意。一個沉默的人握手，緩慢沉重，心裡若有所思的。個性冷淡的人，和人握手，非常隨便，輕握即放，若遇到握手時，他的大姆指不接緊你的手背，而且翹起的，這種的人，性情狡猾，與待別提防，不然的話，很容易吃他的虧。」（五六）

工商日報·吉百利朱古力廠·聯合主辦 最佳球星選舉

（請剪下貼在信封左角）

吉百利 印花 最佳球星選票

本報爲促進香港足球運動達到國際水準一流，並提高足球員之體育精神及技術，特與吉百利朱古力廠聯合主辦一九五九年至六〇年最佳球星選舉，由吉百利朱古力廠送出「吉百利盃」。

「吉百利盃」最佳球星選舉辦法如下：

（一）此類選舉，凡本報讀者均可參加，在選舉期內，選票每日在本報刊出（特別情形除外），讀者祇須填上過去一週中技術及體育表現最佳之足球員姓名及屬會，並寫明本人姓名、地址即可，每人所投票數，並無限制。

（二）選票填妥後，請剪下加封投寄香港德輔道中四十三號工商日報，並在信封左角貼上「最佳球星選舉」印花。本報另在九龍東樂戲院大堂設有投票箱，以便利九龍讀者。

（三）選票每逢星期五下午二時在本報社內核算一次，由本報及吉百利朱古力廠派員監票。

（四）得票最多之廿名球員及其票數，本報每逢星期六日在體育版公佈。

（五）選舉將於一九六〇年一月卅一日結束，屆時將選票作一總結算，得票最多之球員當選爲「最佳球星」，將獲「吉百利盃」兩座，其中一座由最佳球星保存一年，另一座由最佳球星作永遠留爲紀念。

（六）得票佔第二及第三位之球員，亦將獲得紀念品。

（七）凡本屆會在香港足球總會註冊之甲組、乙組、內組中西球員，均有被選資格。

（八）頒獎典禮將在農曆新年後隆重舉行。

（九）對於每週投票最爲熱心之讀者十位，本報及吉百利朱古力廠將聯合致送禮品。

「吉百利盃」最佳球星選舉票

被選球員姓名：

被選球員屬會：

選舉人姓名：

選舉人地址：

仙翁在印度大顯神通 伊朗隊聽從調解 秘魯隊一說即合 西區預賽會作握手禮

·譯通·

新聞之外

足總主席王志聖，此次以亞洲足球協會選拔亞洲足球明星隊主委名義，被印度足球總會邀請前往印度意勒格勒城，參觀第二屆亞洲盃西區足球預賽，同時順與印度、巴基斯坦洽商秘魯隊及英國黑池或威士咸隊來亞洲訪問各項問題，王氏經于前天返港，筆者昨天特約王主席晤談，王主席首先對此行表示極得甚大之成功，茲將仙翁對此行觀感錄出。

王主席表示，這次前往印度，得賓會熱誠招待。他在本月八日晚，乘泛美航機離港，即晚十一時便抵達印度加爾各答，歇宿一宵，九日上午六時，再乘航機飛抵馬達拉斯城，在馬達拉斯改換機，於下午一時起飛，三時抵達亞杯西區預賽舉行地點的意勒格勒城。印足總會長吉打親到接機，並隨即驅車到球場參觀以色列對巴基斯坦作賽，並請他與兩隊作握手禮。這使結果二比〇，以色列隊獲勝。

仙翁對於此次參加亞盃西區初賽各隊實力，認爲以色列最強，較諸以往兩次來港之技術，進步極大。與其他之隊比較，尤其是在體力方面，確大有距離，可以說是亞洲一流球隊。以隊在首仗以〇比三敗于伊朗，原來是以色列隊在其本國剛賽完一場國際比賽，便乘晚機飛印度，經三天航機勞頓，落機即赴球場作賽，球員過份疲勞所致。

伊朗及巴基斯坦兩隊，也較以前赴日本參加第三屆亞運會時進步，至於印度，則看不出有何進步，印度足總此次主辦亞盃西區預賽，尚欠缺經驗，因爲大會比賽日期時，伊朗隊即表示反對，且臨時不肯出場與賽，其後仙翁以其亞協明星隊選拔主委身份調解，此事才告一段落。

仙翁會對印度足總會長吉打表示，他們應該先組織一上訴委員會，邀請亞協秘書李惠堂，亞協選選小組委員林杞祥及他三人爲上訴委員，相信對各項臨時發生的問題，便可獲得順利解決。吉打則表示印足總欠缺這項經驗，談及秘魯隊訪印一節，仙翁抵達意城當晚，印度吉打會長及巴基斯坦足總代表，一同向仙翁詢問。當他們知悉秘魯隊的實力是以勝英國，和巴西的選手爲主力時，印度及巴基斯坦，均表示願照秘魯隊之要求，給予每場三千美元包賬，邀秘魯隊在印度及巴基斯坦各賽兩場。所以，秘魯隊前往印度及巴基斯坦作賽問題，獲得順利解決。

對於英國黑池或威士咸來訪問事件，仙翁感覺得最奇怪的一點，就是印度以至馬來亞，及菲律賓的奇里蘇等，均願邀請在英國聯賽成績較低的黑池隊，而不願意邀請成績較高的威士咸，這究竟是甚麼原因，仙翁亦表示令人費解。

狂歡過後 愉園集宿

·尼克·

圈中秘聞

愉園週來積極練兵，在跑馬地走圈、柔軟操、試腳頻頻，知波之人「詞帥」黎仲賢，及主將朱永強，張觀興，均不斷向各新血作學術講授，鬥志高昂。

守門雷煥璇自於「蔚仔」黃文對警察之役，因受不佳隊友「鬥氣波」後，事後自知誤卻大局，深感內疚，會向軍師黎仲賢認錯，黎亦以既往不究，鼎勉勵加練習。

老將張觀興，教授「小雷」把關術，謂膽汁是守門必具的條件，如在敵鋒排山倒海般衝來時，要牢記「安全第一」，這是守門員的秘訣，切不可恃勇，暗闖擊傷或嚇走敵將，要瞭準球的來勢，當機立斷撲去截撲，以防措手不及。如敵鋒有盤球衝破關之球，須及時衝出，因這樣常常可使敵人躁急，失了射門準繩。其次經常要學習踢交兩騰開門球技術。

教練朱永強指導鋒將「臭豬」等的腳法，首須注重練就純熟

一萬一千元包賬 傑志訪越南 每一條綫帶一新血

·長江·

傑志今天在花墟對光華，這場賽事顯得傑志與平時的作戰意份外不同，這就是週知的傑志刻正遠征越南，將於今天把光華作爲祭旗也。

傑志遠征軍領隊何三星，昨午特別邀約高保強、司徒文、司徒堯、劉志霖等幾員主將，在花都午茶，策劃這次遠征的大計，尤其要確保今天這一戰的勝利，以壯聲威。

由於光華這匹黑馬，上週曾以五比二大破警察，當此聯賽分數吃緊之際，光華勢必背城借一，以圖一拼。因此何三星特別告誡各兄弟，切勿小覷光華實力，如果失掉了這個聯賽錦分表的首席地位，遠征的聲威，便會大受貶值。爲了要確保這一戰的勝利，傑志今天全部正選上陣，希望各弟兄盡量「數胡」，以能打破前此八比〇破星島，八比〇破中巴的紀錄，爲預期的戰果。

席間又談到西貢足總給予南華一樣的待遇條件，仍然是根據西貢足總支付，另外給予十六萬元西貢幣，何三星說：西貢幣與港幣的比值，十萬元約等於六千七百港元，約等於港幣一萬一千元，這些款項將包括一切開拔費，及在西貢停留一星期的膳宿費，剩餘就是球員的零用金，雖然：這是沒有很大的「甜頭」，但對於增加傑志的聲譽，則大有影響，亦足以爲會方策劃今後擴大遠征計劃，增强統帥部的信心。

遠征球員方面，爲了栽培新血，鬥將準備帶點「國際」，後衛黃慶成，中衛伍振良，前鋒梁博，每一條綫上有一位預備球員已經足夠了，各球員認爲考慮一番，亦認爲相當適當。

關於這次遠征的職員，由於會長黃炎雲，總務鄭治平、黎兆榮則不便請假，何三星任副領隊兼教練，如伍球添又因事不能抽身前往，則由何三星以代領隊職務，高保強認爲他們將全力協助何三星，一切出入境手續及社交應酬等。

士氣正低沉，我們戰列章認爲，東華本具有比較機會，因爲這樣比較無端「搵食」，起碼會增加氣勢，兄弟年富力強，充盈，衛將死纏爛拼，正好趁機搶分，非絕對無贏使或和的可能。交兵前夕，恰逢聖誕佳節，主席戴列章在跑馬地「肥啤」私邸開「聖誕舞會」，吃聖誕大餐，狂歡一夕，與「詞帥」黎仲賢，及參軍陳群興等，爲使弟兄們身心愉快，一如往年，於平安夜合宿早眠，準備應戰。

大牌日記

這一天：明知故犯踢小球 暫緩執行擺標彩

·阿拉·

出街碰見包聖、崔章幾個人，手提旅行袋，內行人一看就知道，他的係踢足球員的裝備，波鞋、波褲、波衫等等。我順問道：「你地去邊度呀？」「我地去踢波呀。」包聖道：「非也，今日不是雀波期，我地去打小球呀！」我心想，足球總會下令禁止註冊球員踢小球賽，他們不是不知的，明知故犯，真大膽！於是我就道：「包哥，究竟你是鹹還是聖，我以爲你地踢小球比較好，何必硬碰門碰的。」崔章道：「乜你佳得咁老實呀？阿拉，取締禁令了，你還不知嗎？」崔章道：「你勿誤會，乙組甲組球員有申請，那是申請禁踢小球的。」